SPS
294.5 M 26 I
6590

CC-0. In Public Domain. Digitized by eGangotri

CC-0. In Public Domain. Digitized by eGangotri

6590. Price Rs. 4/-

इन्द्रसभा अमानत

Title اندر سبھا امانت

और

मदारी लाल की

Author مداری لال

RANBIR LIBRARY
No. 3129
JAMMOO

अति फारसी अक्षर की सुन्दरता और स्वच्छता पूर्वक से बनाई गई

यह कहानी संगीत समान हिन्दुस्तान में प्रसिद्ध और सारे संसार के मनुष्यों को अति प्रिय है पारसी क़ौम के नाच घरों में इस कहानी को जिसने देखा अथवा सुना होगा वह कह सक्ता है कि कैसी मनोरञ्जन है परन्तु जो विचारांश ज्ञान में नहीं समा सक्ते उन से भरी हुई है लेकिन समझदारों के लिये उपयोगी और उपकारक है

आज कल शहर जयपुर के नाटक घर में जो श्री १०८ श्री मन्महाराजाधिराज श्री रामसिंह वीरेश जयपुर मण्डलेश्वर की ध्यानदृष्टि से शिक्षाओं और सुलक्षणता सीखने के लिये उस्तादी का द्वारा भरत खण्डीय मण्डलेश्वरों व अमीरों के लिये नमूना शायस्तगी का पैदा किया है

आशा है कि

नाटक घरों के दिल बहलाने वालों के लिये हिन्दुस्तानी स्वयालातों के द्वारा से अधिकतर पसन्द हों

स्थान लखनऊ

मुन्शी नवलकिशोर के छापखाने में छापी गई

अप्रैल सन् १८८०ई०

Bal. No: 3

NKP Pub

CC-0. In Public Domain. Digitized by eGangotri

विज्ञप्ति

इस महीने अर्थात् अप्रैल सन् १८८० ई० पर्य्यन्त जो पुस्तकें बेचने के लिये तैय्यार हैं वह इस सूची पत्र में लिखी हैं और उनका मोल भी बहुत किफ़ायत से घटाकर नियत हुआ है परन्तु व्यापारियों के लिये और भी सस्ती होंगी जिन को व्योपार की इच्छा हो वह हमारे खाने के मुहतमिम अथवा मालिक के नाम खत भेजकर कीमत का निर्णय करलें॥

नाम किताब	नाम किताब	नाम किताब
व्याकरण और ज्योतिष	जगद विनोद	भगवती गीता
सिद्धान्त चन्द्रिका	कोष पिसङ्ग्रह कल्पवल्ली	श्रीमद्भागवत सटीक
लघुकौमुदी	निघण्टु भाषा	जल भूखन
मुहूर्त्त चिन्तामणि सारिणी	वैद्य दर्पण	हनुमान बाहुक
शीघ्रबोध	राम विनोद	सुखसागर
पाराशरी सटीक	**कोष और इतिहास।**	ब्रह्मसार
मुहूर्त्तगणपति	शिव सिंह सरोज	परमार्थ सार
सङ्ग्रह शिरोमणि	सामुद्रिक	प्रेम सागर
जातक चन्द्रिका	गणित कामधेनु	सूरसागर
लघुजातक भाषाटीका सहित	कर्मीशन बड़ोदा	राम प्रकाश
भाषा जातक लङ्कार	शब्दार्थ कोष	भक्तमाल
संस्कृत जातक लङ्कार	अमरकोष प्रथम काण्ड	अवधयात्रा
जातक भरण	अमरकोष तीनों काण्ड भाषाटीका सहित	कथा गङ्गाजी
मुहूर्त्त दीपक	अनेकार्थ कोष	रामायण टेपकी
होरा मकरन्द	ब्रजविलास	रामायण जिल्द बन्धी
मुहूर्त्त चिन्तामणि	दुर्गापाठ सटीक	रामायण तुलसीकृत पञ्चा-
मुहूर्त्त मार्त्तण्ड	दुर्गापाठ मूल	रामायण तुलसीकृत सटीक
वैद्यक	अपराध भञ्जन स्तोत्र	सप्तसई रामायण
शार्ङ्गधर	महिम्न स्तोत्र	कवितावली रामायण
वैद्य जीवन	श्रीगोपाल सहस्र नाम	गीतावली रामायण
वैद्य मनोत्सव	शिवार्च्चन	रामायण दोहावली
अमृतसागर	गङ्गालहरी	सुन्दरी चरित्र
अमृतसागर बड़ा	भगवद्गीता	रामायण नाना स्थानों सङ्ग्रह
राम विनोद		हावली

CC-0. In Public Domain. Digitized by eGangotri

सभा में दोस्तो इन्द्र की आमद आमद है। परी जमालों के अफ़सर की आमद २ है
ख़ुशी से चह चहे लाज़िम है सुरते बुलबुल। अब इस चमन में गुले नरकी आमद २ है
फ़रोग़ हुस्न से आंखों को अब करो रोशन। ज़मीं पै मेहर मुनव्वर की आमद २ है॥
दुज़ानू बैठो क़रीने के साथ महिफ़िल में। परी के देव के लश्कर की आमद आमद है
ज़मीं पै आयेंगी राजा के साथ सब परियां। सितारों के मेहताबनवर की आमद २ है॥
ग़ज़ब का गाना है और नाच है क़यामतका। बहारे फ़ितनए महिशर की आमद २ है।
बयां में राजा की आमद का क्या करूं इसार। जिगर कीजान की दिलबर की आमद २ है

चौबोला अपने हस्बहाल बानी राजा इन्द्र के

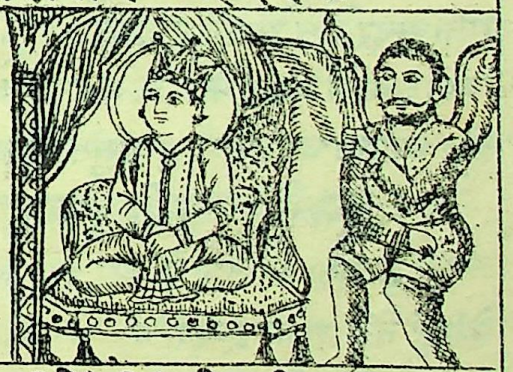

राजा हूं मैं क़ौम का और इन्द्र मेरा नाम। बिन परियों की दीद के मुझे नहीं आराम।
सुनो रे मेरे देव रे दिल को नहीं क़रार। जल्दी मेरे वास्ते सभा करो तैयार॥ ४॥
तख़्त बिछाओ जग मगा जल्दी से इस आन। मुझ को सब भर बैठना महिफ़िल के दरम्यान
मेरए सिंगल दीप में मुल्कों मुल्कों राज। जी मेरा है चाहता जलसा देखूं आज।
लाओ परियों को अभी जल्दी जाकर हो। बारी बारी आनकर मुजरा करें यहां।

आमद सुरख राज परी की बीच सभा के

महिफ़िले राजा में सुरख राज परी आती है। सारे माहरूओं की सिरताज परी आती है॥

CC-0. In Public Domain. Digitized by eGangotri

जिस्का साया न कभी ख़ाब में देखा होगा । आदमी ज़ादों में वह आज परी आती है ।
दौलते हुस्न से हो जायगा आलम मामूर । करने इस बज़्म में अब राज परी आती है ।
रंग हो ज़र्द हसीनों कान क्यों कर उस्ताद । गुल है महिफ़िल में कि पुखराज परी आती है

शैर रवानी अपने हुस्न हाल ज़बानी पुखराज परी के

गानी हूं मैं और नाच सदा काम है मेरा । आफ़ाक में पुखराज परी नाम है मेरा ।
फंदे से मेरे कोई निकलने नहीं पाता । इस गुलशने आलम में बिछा दाम है मेरा
मैं लाख की दो लाख की परवा नहीं रखती । क़ारूं का ख़ज़ाना अभी इनआम है मेरा ।
कहिते हैं जहां में जिसे इनसान गुलो सम्बुल । वह रुख़ है वह गेसू सियह फ़ाम है मेरा
बदमस्त मुझे देख के होती है ख़ुशी । मामूर मये हुस्न से क्या जाम है मेरा ।
करती हूं दिलो जान से राजा की परस्तिश । कहिते हैं जिसे कुफ़्र वह इस्लाम है मेरा
अल्लाह ने बख़्शा है मुझे हुनर ये आली । गरदूं जिसे सब कहिते हैं वह बाम है मेरा
इन्सां की शरारत से मेरा बस नहीं चलता । दिल लेके मुकर जाना सदा काम है मेरा ।
उस्ताद को देती हूं दुआयें दिलो जां से । ये काम जहां में सहर व शाम है मेरा ॥

छन्द ज़बानी पुखराज परी के बीच सभा के ॥

राजा इन्द्र देस में रहें इलाही शाद । जो मुझ से ना चीज़ को किया सभा में याद
किया सभा में याद मुझे राजा ने आज । दौलत माल ख़ज़ाने की मिला कबहूं मौह ताज
हीरा अपना चाहिये नख़्ख़ न मुझको ताज । जगत में बात उस्ताद की बनी रहे महराज

दुसरी ज़बानी पुखराज परी के बीच सभा के ॥

आती हूं सभा में छोड़ के घर ॥ ॥ । काहू की नहीं मोहिं आज ख़बर ॥ ॥ ।
चेरी हूं तेरी राजा इन्द्र ॥ ॥ ॥ । रखना दिन रैन दया की नज़र ॥ ॥ ।
सोने का विराजे सीस मुकुट ॥ ॥ । रूपे के तख़्त पर बैठे निडर ॥ ॥ ।
चारों कोनों पर लाल लुटें ॥ ॥ ॥ । दाता का करम रहे आठ पहर ॥ ॥ ।
साया रहे पीरव पयम्बर का ॥ ॥ ॥ । मौला की सदा रहे नेक नज़र ॥ ॥ ।
उस्ताद कहो हरसे हर दम ॥ ॥ ॥ । दुनिया में रहें हज़रत अख़्तर ॥ ॥ ।

बसन्त ज़बानी पुखराज परी के बीच धुन बहार के फ़स्ल बहार में

ऋतु आई बसन्त अजब बहार ॥ । खिले ज़र्द फूल विरवन की डार ॥ ।

CC-0. In Public Domain. Digitized by eGangotri

चिट की कुसुम फूले लागी सरसों ॥ ।। फबकत चलत गेहुन की बार ॥ ॥ ।
हर के दुलारे माली का छोहरा + + । गरवा डारत गेंदन के हार ॥ ॥ ॥
देखु फूले अम्बा बौराने + + । चम्पा के रूखकलियन की बार +
गड़वा लिये उस्ताद के द्वारे + + । चलो सब सखियां कर कर सिंगार ।

गज़ल बसन्त ज़बानी पुखराज परी के फ़रल बहार में

है जलवये नज़र से ज़र्द दीवार बसन्ती + । पोशाक जो पहिने है मेरा यार बसन्ती।
क्या फ़स्ल बहारी ने शिगूफ़े हैं खिलाये। मामूक़ हैं फिरते सब बाज़ार बसन्ती ।
गेंदा खिला है बाग़ में मैदान में सरसों । लहरा वह बसन्ती है वह गुलज़ार बसन्ती।
मरग़ मल का नई चटनु में दिलाज़ है नहीं ध्यान। पहिने है क़बायार की तलवार बसन्ती।
हूंगा से ये मैं ज़र्द जो नूक़ल करेगा । ॥ । ख़ून निकलेगा अब कानिल ख़ुरबार बसंती
उस एक मसीहा का जो हो जाय इशारा ॥ । आंखों से बने नरगिसे बीमार बसन्ती ॥
ग़म खाके मुआहूं मैं किसी ज़र्द क़बा पर । है क़बर की चादर मुझे दरकार बसन्ती ।
गेंदों के दरख़्तों में लुभायां नहीं गेंद ॥ । हर शाख़ के सर पर है दस्तार बसन्ती ।
मुह ज़र्द दुपट्टे के न अंचल से छिपाओ। हो जाइये न रंग गुले रुख़सार बसन्ती ।
चटनु फिर गई आलम की चलीबा बहारी। मे खाने को सज जाते हैं मेवा बसन्ती
ख़ूं एक तो था मेरा क्या ज़र्द क़बाने ॥ । तुरह हुई उसपर तेरी दस्तार बसन्ती ।
खुलती है मेरे शोख़ पैहर रंग की पोशाक। ऊदी अगरई चम्पई गुले नार बसन्ती ।
है लुत्फ़ हसीनों की बदरंगी का असानत। दो चार गुलाबी हों तो दो चार बसन्ती ।

होली ज़बानी पुखराज परी के

पा लागों कर जोरी ॥ ॥ ॥ ॥ । स्याम मोसे खेलो न होरी ॥ ॥ ।
गोवें चरावन मैं निकसी हूं ॥ ॥ । सास ननद की चोरी ॥ ॥ ॥ ।
सगरी चुनरिया रंग में न भिजोओ । इतनी सुनो बात मोरी ॥ ॥ ॥ ।
स्याम मोसे खेलो न होरी ॥
छीन झपट मोरे हाथ से गागर ॥ । जोर से बहियां मरोरी ॥ ॥ ॥ ॥ ॥ ।
दिल धर कत है सांस चढ़त है ॥ ॥ । देह तपत गोरी गोरी ॥ ॥ ॥
स्याम मोसे खेलो न होरी
अबिर गुलाल लपट गयो मुखवा ॥ । सारी रंग मोंबोरी ॥ ॥ ॥

CC-0. In Public Domain. Digitized by eGangotri

सास हज़ारन गारी देगी ६ ६ ६। बालम जीता न छोरी ६ ६ ६ ।
स्याम मोसे खेलो न होरी
फाग खेल के तुम मेरे मोहन ६ । का गत कीन्ही मोरी ६ ६ ६ ।
सखियन में उस्ताद के आगे ६ ६। हुई हूँ थोरी थोरी ६ ६ ६ ६ ६।
स्याम मोसे खेलो न होरी

गज़ल ज़बानी पुखराज परी के बीच सभा के

बेदार मुझे याद है वल्लाह तुम्हारी। ६ । यूसुफ़ की क़सम अबतक करूँ चाह तुम्हारी
लिल्लाह क़दम शर्म के कूचे से निकालो । बाज़ार में हम देखते हैं राह तुम्हारी ।
आशिक़ की मुराद आशिक़ी कोंको अलमहो। जाये जो सवारी कभी दरगाह तुम्हारी।
वह बुत मेरे पास आयेगा किस तरह यक़ीन हो। फिरती है क़सम दोस्तो वल्लाह तुम्हारी ।।
होता है ज़मीं पर उसे ख़ुरशेद का धोखा। सूरत जो कभी देखता है माह तुम्हारी ।
बुत बन गये महिफ़िल में रक़ीबों से न बोलो क्या बात है ख़ालिक़ की क़सम वाह तुम्हारी
बोसे जो तलब मैंने किये हंस के वो बोले। सरकार से मौक़ूफ़ है तनख़्वाह तुम्हारी।
लहराके कभी जाते हैं दरिया कभी तालाब। क्या हमको झकाती हैं कुएं में चाह तुम्हारी
है इश्क़ का दरिया बसरे जोश अमानत। आलम में रखे आबरू अल्लाह तुम्हारी

गज़ल दूसरी ज़बानी पुखराज परी के

टकराके सर को जान न दूँ मैं तो क्या करूँ। कबतक ग़मेफ़िराक़ के सदमें सहा करूँ
अन्धेर है लगाऊँ जो उस शमअ रू से लौ। परवाने ग़ैर पर वह रहे मैं जला करूँ ।
मैं चाहता हूँ सुन अतसौने पैहूँ निशार । बुत को बिठाके सामने यादे ख़ुदा करूँ।
हर चंद चाहता हूँ कि बोलूं न यार से । क़ाबू में अपने दिल को न पाऊँ तो क्या करूँ
अय बुत तेरे सिवा नहीं कोई न को हसब। अल्लाह से करूँ तो तेरी इल्तिजा करूँ।
इन्साफ़ हो बुतों से न मेरा जो हाथों हाथ । आगे ख़ुदा के हशर में महशर बया करूँ
मैं मरगया तो रोके यह कहने लगा वह शोख़। किसको सुनाऊँ गालियां किसपर जफ़ा करूँ
ग़मज़े से आगई मुझे इक आन में क़ज़ा। ये शुक्र तेरे नाज़ का क्यों कर अदा करूँ।
ऐसे मज़े उठाये हैं आज़ार इश्क़ में। ~। आयें मसीह भी तो न अपनी दवा करूँ।
कूचे में उसके बैठ के दिल है यह चाहता। औक़ात यों बसर सिफ़ते नक़्शपा करूँ
वह बुत अगर से सामने आकर जो बैठ जाय। काबे में भी नमाज़ को अपनी क़ज़ा करूँ

CC-0. In Public Domain. Digitized by eGangotri

लँबोसा जुल्फ़ का तो दिखाये गला अजल । फाँसी मिले मुझे जो खतन में खता करूँ ।
ले इश्क कुछ जहाँ में नहीं ज़ीस्त का मज़ा । दिल यार को न दूँ मैं अमानत तो क्या करूँ ।

गज़ल तीसरी ज़बानी पुखराज परी के

रफ़्तार के चलन से ग़ज़ब दिल लुभा लिये । छोटे से सिन में यार बड़े तुमहो चालिये ।
बोसा जो माँगा चश्म का क़हर हो गया । मुझ पर न ऐन बज़्म में आँखें निकालिये ॥
जानेन दूंगा आप को सुन ने का मैं नहीं । बातें बना के वस्ल का वअदान टालिये ॥
इक बोसे पर ये गालियाँ अल्लाह की पनाह । कुछ मैं भी अब कहूँगा नहीं मुंह सँभालिये ।
दरयुज़रा में मिलाप से हरदिये कहीं का प्यार । फैलाके पाँव हाथ गले में न डालिये । * ।
निज़ारह हुस्न साफ़ का मन्ज़ूर है हमें । * । दिखलाके जुल्फ़ को न हिला सिर के टालिये
ख़ालिक़ को ज़ल्फ़ो रुख़ को मिली की हो दुली । इस तरह की न बात ज़बाँ से निकालिये । * ।
नामहिरमों की आँखन कँगिया भेजा पड़े । सीना खुला हुआ है दुपट्टा सँभालिये । * ।
मुझ चश्म सब जहाँ के अमानत है वे वफ़ा । जो चाहता है आँख किसी पर न डालिये ।

दरख़्वास्त नीलम परी की ज़बानी राजा इन्दर के

रूप दिखाया नाच के गाके * * * । पहलू में मेरे अब तो बैठ आके * ।
खुश हुई मुझ से नहि फ़िल सारी * । अब है नीलम परी की बारी * * ।

आमद नीलम परी की बीच सभा के

सभा में आमदे नीलम परी है * * । सरापा वह नज़ाकत से भरी है * * ।
सितारों की झमक जाती हैं आँखें * । वह उसके बर में मलबूस ज़री है * * ।
गजब गाता है और उसका चमकना * । कभी ज़ोहरह कभी वह मुशतरी है * ।
किनाज़ान सेन को नीली है सोसन * । किना फ़र्मी सें उसको हम सरी है * * ।

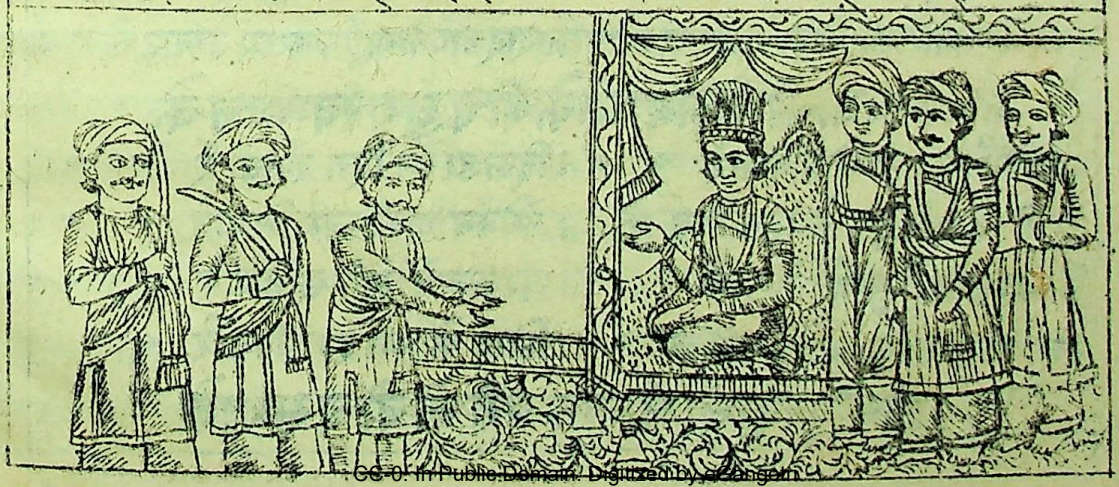

CC-0. In Public Domain. Digitized by eGangotri

नहीं देखा होगा नाच ऐसा किसीने * । चला है शहर है जादू गरी है * * ।
तमाशा उसके हैं आगा खोलये दर * । अगरत कूट कर उसमें भरी है * * ।
ज़मीं पर वह परी आती है उस्ताद * । जवाहिर से जो रंगत में खरी है * * ।

शेरख़ानी हस्ब हाल अपने ज़बानी नीलम परी के सभा में ।

हूरों के होश उड़ते हैं अपने की शान पर । नीलम परी है नाम मेरा आसमान पर
अल्लाह के करम से ज़माने में है उरूज । झुकता है सर फ़लक के मेरी आस्तान पर
इन्साफ़ की क़ाहे अदल किपुतलीं ख़ास का । जिन खेलजाते हैं मेरी उल्फ़त में जान पर ।
नीलम को चूम चाटके आंखों पै रखते हैं । शोहरह है मेरा जौहरियों की दूकान पर ।
उड़ते नहीं हैं मेरी नज़ाकत पै फिरके होश । रखते हैं फूल हाथ गुलिस्तां में कान पर ।
करता नहीं है कौन मुहब्बत का हक़ अदा । देते हैं देव जान मेरी आन बान पर * ।
मिस्सी कि तरह बाग़ में जमता है उसका रंग । सोसन जो ज़िक्र लाती है मेरा ज़बान पर ।
जोहरह मेरे ख़याल में धुनती है सरसरा । मरते हैं तान लेके सताये की तान पर ।
उस्ताद ने ज़मीं पै बुलाकर दिया है नाम । क्यों कर रहे न मेरा दिमाग़ आसमान पर ।

॥ छन्द ज़बानी नीलम परी के बीच सभा के

मैं चेरी सरकार की तुम राजों के राज । गाना मुझ मसूक़ का सुनो ग़ौर से आज
सुनो ग़ौर से आज मेरा राजा जी गाना । नाच छलबल देख के देखो बनलाना
हुआ है मेरा नवरूस महिफ़िल में आना । जबसे सारा देश बिदेश उस्ताद ने छाना ।

छन्द दूसरा ज़बानी नीलम परी के बीच सभा के

आई हूँ मैं दूर से करके तुम को याद । मुजरा मेरा देख कर करो मेरा दिल शाद ।
करो मेरा दिल शाद कि मैं दिल खोलके गाऊं । गाके नाचके आज हुनर अपना दिखलाऊं
हुनर दिखाकर महिफ़िल में दाद अपनी पाऊं । दाद अपनी पहां पाकर घर उस्ताद के जाऊं

तुमरी ज़बानी नीलम परी के बीच धूम रवमाच के

राजा जी करो मोसे बतियां रे * * । दिल डरपत दिन रतियां रे * *
हमरी ओर से तुम से दिन दिन * । सौतन जाकी लगनियां रे * * ।
जियरा डरत है तुम्हरे रोस से * * । धरकत हैं मोरी छतियां रे * *
दरशन उस्ताद का चहिये महिका * । लिख के पठा देउ पतियां रे *

होरी ज़बानी नीलम परी के बीच सभा के

CC-0. In Public Domain. Digitized by eGangotri

कान्हा को समझावत न कोई + + । लोगिया रंग में भिजोई + + + ।
मोरि ब्रज में पत खोई
आज सखी हम घर आजाके + + । पीत की जान को रोई + + + ।
अबीर गुलाल छुड़ावन खातिर + + । मुंह अंसुअन से धोई + + + ।
बदन माटी में मिलोई
गरबा लगाओ पिराय के मोहिका + + मुंह पकड़ा जब रोई + + + + ।
इज्जत लीनी मारि दीनी + + + + । हमहूं जान को खोई + + + ।
सखी विषखाइ के सोई
बैठ बैठ ब्रज के लोगन में + + + । कबरे का बिस बोई + + + ।
या जो खबर उस्ताद ने पाई + + + । घर हम हाथ से खोई + + + ।
निकस कर जोगन होई

ग़ज़ल ज़बानी नीलम परी के बीच सभा के

इश्क का ख़ब्जा लगा है दिल पे कारी इन दिनों। ज़ख्म की सूरत है रूं आंखों सजारी इन दिनों
बाग़ में जाती है उस गुल की सवारी इन दिनों। दम चुराये फिरती है बादे बहारी इन दिनों ।
देके क़स्में कूचये क़ातिल में लेजाता है दिल। दुश्मन अपना कर रहा है दोस्तदारी इन दिनों।
बोली २ शक्ल पर दिल तड़फा जाता है सनम। क्या ही सूरत हो गई है प्यारी प्यारी इन दिनों ।
मुद्दतों हमने निकाला वस्ल में दिल का बुखार। फुरक़ते दिलदार में है तपकी बारी इन दिनों ।
इश्क के आज़ार ने लाग़र किया है इस क़दर। शक्ल पहिचानी नहीं जाती हमारी इन दिनों ।
क़त्ल करता है अरक़ आलूद हर अबरू खलक़ को। क्या तेरी तलवार पर है आबदारी इन दिनों
मरवाया है जिन्हों ने इश्क़ जुल्फ़े यार में + । पाक़ों को दरकार है ज़ुन्नार भारी इन दिनों।
रंग लाकर पाक़ों ने आशिक़ बरा करते हैं हाल। छेड़ियें लिबाह परदे में सितारे इन दिनों
पलकें झपकाने का क़ातिल की हुवा है नाज़ शोक। चल रही है दिल पे आशिक़ की कटारी इन दिनों
ठंढी सांसे भरते हो हरदम अमानत किसलिये। जान जाती है कहो किस पर तुम्हारी इन दिनों

ग़ज़ल दूसरी ज़बानी नीलम परी के बीच सभा के

दिल मेरा मेरे चमन से न हुआ शाद कभी। ले गया बाग़ में भूले से न सय्याद कभी ।
ज़िन्दह जबतक हैं हम ऐ जां जफ़ाये करलो। फिर सहेगा न तुम्हारी कोई बेदाद कभी ।
तोड़ता बेड़ियां दोहरी न कभी वहशत में। मानता काहे को लोहा मेरा हद्दाद कभी ।

CC-0. In Public Domain. Digitized by eGangotri

सर झुका जाता है उठते नहीं मंज़िल से क़दम । हाय सुम परभी कोई छोड़दे ज़ल्लाद कभी + ।
सितम ईजाद तुझे हमने बनाया जानी + । इस तरह दिल से सितम होते थे ईजाद कभी ।
तुम वह खुश क़द हो कि पर जो ज़रा तन के चलो। सर उठाये न चमन में कोई शमशाद कभी + ।
न लगाया लबे गुल रंग से मैंने मय गुलाब + । हमसे शीशे में न उतरा वह परी ज़ाद कभी ।
दिल को या आलम तिफ़ली में ये शौके सहरा। न किया मैंने गुलिस्तां का सबक़ याद कभी ।
लैलिये ज़ुल्फ़ का सौदा लबे शीरीं की है चाह। कभी मजनूं हूं मेरे इश्क़ में फ़रहाद कभी ।
सूरते नक़्शे क़दम हमने गुज़ारी औक़ात। मिट गये साफ़ कभी हो गये बरबाद कभी ।
होगा तब जाल में बुलबुल का फ़साना मालूम। आयेगा मौत के फंदे में जो सैय्याद कभी
बुलबुलों किसको दिखानी हो उरूजे परवाज़। हम भी इस बाग़ में थे क़ैद से आज़ाद कभी।
है क़यामत तुझे वे शम्मे बहया की बातें। + । कभी कहिता है अमानत तुझे उस्ताद कभी

ग़ज़ल तीसरी ज़बानी नीलम परी की

मज़ह विसाले सनम का उठायेगा फिर क्या। डरा जो हिज्र से वह दिल लगायेगा फिर क्या
किसी की ज़ुल्फ़ की जानिब जो खिंचरहा है दिल। बलाय नाज़ह मेरे दिल पे लायेगा फिर क्या।
बुलाये गा मेरी यों हड्डियां मोहब्बते राम। + । पसे फ़नाभी यार आके खायगा फिर क्या
इलाही ख़ैर हो फिर जोश पर है दीदये तर । किसी के इश्क़ का तूफ़ां उठायेगा फिर क्या
इलाही ख़ैर फड़कती है आंख क्यों बाईं । ग़ज़ब से वह मुझे दीदे दिखायेगा फिर क्या
जफ़ा को जां ग़नीमत गिला सितम का न कर। बिगड़ के यार से अब दिल बनायेगा फिर क्या
दिखाया ज़ीस्त में जिसने न मुंह अमानत को। पस विसाल वह तुरबत पर आयेगा फिर क्या

फ़िकरे लाल परी के दरख़्वास्त ज़बानी राजा इन्द्र के

दिखा चुकी तू करतब सारी + + । पहलू में अब बैठ हमारी + + ।
किया सभा में तूने नाम + + + । अब है लाल परी का काम + + ।

लाओ लाल परी को

आमद लालपरी की बीच सभा के

सभा में लाल परी की सवारी आती है । ज़माने रंग अब दूसरा की प्यारी आती है ।
शफ़क़ में आयेगा सुरमुट नज़र सितारों का। पहन के सुर्ख़ वह पोशाक भारी आती है
हसीन बज़्म की शादी से खिल पड़े गे तमाम। गुलों के वास्ते बादे बहारी आती है + ।
निगाह उसकी छुरी से सिवा चुकीली है । लगाने सब के दिलों पर कटारी आती है

CC-0. In Public Domain. Digitized by eGangotri

खिलैगा लाल का बदन सभा में अब यारो + । निहायत है कि मुराद अब हमारी आती है + ।
दुपट्टा रख के बिजली गिरैगी बिजली पर + । किनारों पर वह लगाकर किनारी आती है + ।
मैं किस ज़बां से कहूं उसकी मेहरबानियां उस्ताद + । बहारे नाज़ की महफ़िल में बारी आती है + ।

मेरे सखी जी ज़बानी लाल परी के बीच सभा के

रूसों का काम हुस्न पै मेरे तमाम है + । जोड़ा है रंग लाल परी मेरा नाम है + ।
याकूत ज़र्द खरीद है सरकार का मेरे । नौकर अतीक लाल बदख्शां गुलाम है
आशिक़ को कत्ल करती हूं अबरू कमान से । दिल राम को खून बहाने से काम है
मेरा कमर खुदा है सुबह दारे आंदल + । देखो शफ़क़ में शफ़क़ को यह तमाम है + ।
गोशे पै मेरे सोने हैं मुंदी चमन खुली । हरयुग को जीत ली जहां में हरम है ।
मिस्वाक सुर्ख होता है लब जो दूर । करता लहू लगा के शहीदों में नाम है ।
उस्ताद आशुमन में रहे खुर्द व सदा । अल्लाह से दुआ है खुब हो अंजाम है ।

कुंदन ज़बानी लाल परी के बीच सभा के

बैठी थी मैं क़ाम में जोड़ा पहिने लाल । वहां बुलाकर आपने बड़ा किया इक़बाल
बढ़ा दिया इक़बाल बिया सुख को बुलवाया । समा सभा का आज बहुत दिखार दिखाया
हुए सरूर सुभाउ सब मेरे दिल को भाया । रहे सदा उस्ताद पै मां करतार का साया ।

दुमरी ज़बानी लाल परी के बीच धुनदेस के

मोरे योवन में लाल जोड़े + + + । बहुत गयो ओ महाराजा रे + + ।
कोऊ मूंगा कोऊ चुन्नी कहत है + + । परवन वालों पर गाज परे + +
बहुत रहे ओ महाराजा रे
छतियां मोरी मजन की खुश रंग + । जैसे चंदिया में कौले धरे + + + ।
बहुत रहे ओ महाराजा रे
कोऊ मोरे लालों लाल यौवन की । उस्ताद से खबर करे + + + ।

CC-0. In Public Domain. Digitized by eGangotri

बहुत खरे ओमहाराजारे

सावन ज़बानी लाल परी के सावन की फ़स्ल में

पिया बिन घटा नहीं भावे

रह रह दिल कँधो आवे + + + । बिजली की चमक तड़ पावे उरावे + ।

पिया बिन घटा नहीं भावे

अन्तरा

ऋतु वर्षा की आई री गुंइयाँ + + । आज जिया को कल नहीं आवे + ।

मोरी ओर से या दिन सजनी + + । कोऊ उसको समझावे जावे + + + ।

पिया बिन घटा नहीं भावे

कासे कहूं इस मेह बूंद मों + + । लिख पतिया जो पठावे + + + +

पीतम को कोऊ मरी बर्षा में + + । इई मारे से मिलावे लावे + + + ।

बिन पिया घटा नहीं भावे

उमड़ घुमड़ के कारी बदरिया + + । मोहिं नाहक़ सतावे + + + ।

कोऊ पवन पुरवाई सेजा कहे + + । मोर मुलक बरसावे + + + ।

बिन पिया घटा नहीं भावे

भीजत हूं अंसुवन के बूंदन + + । मेघा झर न लगावे + + + + ।

पीर उस्ताद के मान के अपने + + । बिन परबत पर जावे जावे + + +

बिन पिया घटा नहीं भावे

ग़ज़ल सावन की ज़बानी लाल परी के सावन की फ़स्ल में।

दिल के ख़ूबहै ठंढी जो हवा सावन की । माँगता हूँ मैं सदा हक़ दुआ सावन की

याद आती है वह सज़ा वह घटा सावन की । शक्ल दिखलाये फिर अब जल्द ख़ुदा सावन की

चाहिया जब कि फ़लक पर मेरे आहों का धुआँ । गिरगई ख़ल्क़ की नज़रों से घटा सावन की

बहे आँखों से किसी के बरसा है लहू । यार हाथों में लगाता है हिना सावन की ।

ज़ुल्फ़ जाना के क़रीं यों है दुपट्टा ऊदा । शबे तारीक में जिस तरह घटा सावन की ।

एक लहज़ा नहीं थमती है झड़ी अश्कों की । लग गई क्या मेरी आँखों को हवा सावन की

अब भागा हुआ जाता है ख़ुदा ख़ैर करे । आज बदली नज़र आती है हवा सावन की

चौदसे पिया तसव्वुर न सुके ज़ुल्फ़ काहो । रात होती है सिया हीं में बला सावन की ।

CC-0. In Public Domain. Digitized by eGangotri

मोती कानों में नहीं यार की जुल्फों के क़रीब । काले बादों के वह हैं और ये घटा सावन की
अब अमानत ये निकाली है ज़मीं ने नई । पहिले थी किस्की ग़ज़ल तेरे सिवा सावन की

होली ज़बानी लाल परी के बीच धुन सिन्ध काफ़ी के होली की फ़स्ल में

लाज रखले श्याम हमारी + + । मैं चेरी हूँ तिहारी + + + +
ज़रा दे समझ कर गारी

अन्तरह ॥

अबीर गुलाल न मुखपर डारो + + । ना मारो पिचकारी + + + ।
आधी देहूं सब देख पड़ेगी + + । सारी भिजो मोन सारी + + ।
कहेंगे लोग मतवारी
तुम चातुर हो गये खिलैया + + । हम डरपोक अनारी + + + ।
नाक झोंक लगा मत मोहन + + । जाऊं तोरी बलिहारी + + + ।
न कर मोहिं जान से प्यारी
लाख कही तुम एक न मानी + + । मिनती करके हारी + + + ।
चाही धरी उस्ताद से जाकर + + । कहि हों हकीकत सारी + + ।
कहाँ जाओगे गिरधारी

ग़ज़ल ज़बानी लाल परी के बीच धुन देस के ॥

ख़याल आता है दिल को शिकवये बेदार क्या कीजे। ख़ुदा से ऐ बुते काफ़िर मैं फ़रयाद क्या कीजे
बहार आई है गुलशन में घुरा जाता है दम अफ़्सा। क़फ़स के दरको वां करना मैं तैयार क्या कीजे
अबस करता है तू हम से ख़याले यार का शिकवा। जो भूले आप को ऐ दिल उसे याद क्या कीजे
मुक़ाबिल सर्व को पाकर गुलिस्तां में वो गुलबोला। गुलाम अपना जो हो दिल से उसे आज़ाद क्या कीजे
किसी महबूब का बूटा सा क़द आंखों में फिरता है। चमन में देख कर ऐ दिल सुये शमशाद क्या कीजे
जुनूं का जोश खोता है रगों को छूके नश्तर से। नतुरुक को गालियां दीजे तो अब सैयार क्या कीजे
लहू बहता है गैरों का हमारा दम निकलता है। गले पर फेरता ख़ञ्जर नहीं जल्लाद क्या कीजे।
हमारी क़ब्र को रोकर लगा कर यार कहता है। मिला हो ख़ाक में जो ख़ुद उसे बरबाद क्या कीजे।
अमानत कोह पर पहुंचा तो यों फ़र्हाद चिल्लाया। लबों पर जान शीरीं है अब ऐ उस्ताद क्या कीजे

ग़ज़ल दूसरी ज़बानी लाल परी के

CC-0. In Public Domain. Digitized by eGangotri

मेंने पुरफ़न में चालों ने जहाँ सर पर उठाया है । ज़ख़्मों को ज़ख़्म ज़ाहे आसमाँ चक्कर में आया है
रुख़ेरंगी को हंसकर ज़ुल्फ़ में उसने छिपाया है । तपाने अब्र में बिजली चमन में अब्र छाया है
छिपाकर सूँ हे निदामत से लहद में क्यों न मैं बैठी । कफ़न पेदाग़ उस्यानी के जामे को लगाया है
हिसाबे चाबो दिवाना हश्र में होगा तो कहदूंगा । पिया है उम्र भर ख़ूने जिगर ग़म मैंने खाया है
नई है रोशनी अभी लहद पर तंग बस्ती में । चराग़ों के एवज़ ज़हर ग़म अफ़रूने दिल जलाया है
हुये हो तेज़ हम पर संगदिल तुम गालियों से क्या । ज़बां की तेग़ को ख़ूब आपने पत्थर चलाया है
एक फ़ूली है देखो शाम को शहरे बदख़ाँ में । लबे रंगी पे मिस्सी मल के उसने पान खाया है
हमें अब ज़िन्दगी है तल्ख़ उनकी कड़वी बातों से । किसी दिन ज़हर खालीजे यही जी में समाया है
मेरी तुरबत पै ताना चांदनी में क्यों है ऐ गौरा । यह किसने चादरे महताब में धब्बा लगाया है
क्यों सिंदूर काटी का नहीं मेहरा अबस में । चराग़ उस शाम अफ़रूने ऐन काबे में जलाया है
नहीं बे वजह पैहम हिचकियां आती हैं फ़ुरक़त में । किसी महबूब को मेरा ग़मे जानां याद आया है

फ़िक़रे सब्ज़ परी की दरख़्वास्त ज़बानी राजा इन्द्र के ॥

काटी रात मज़े में सारी + + + । बैठ मेरे पहिलू में प्यारी + + + ।
बहुत लड़ाई तूने जाना + + + । अब है लालपरी का ध्यान + + ।

लाख़ो सब्ज़ परी को

आमद सब्ज़ परी की बीच सभा के

आती नये फ़न्दा से अब सब्ज़ परी है + । लब सुर्ख़ है पर सब्ज़ है पोशाक हरी है +
फ़ी रोज़ह उसे देख के खाजाता है हीरा + । चेहरे में ज़मुर्रद से सिवा जलवा गरी है +
जिन उससे ख़जालत के ख़ुदा हैं ख़ौफ़ से + । परियों को सदा शर्म से बे बालो परी है +
ज़ेवर की है क्या शान छरहरे बदन पर + । इक शाख़ है नाज़ुक कि शिगूफ़ों से भरी है
हंसता है मुर्रद पै सदा धानी दुपट्टा + । क्या हुस्न के इक बाल से सब्ज़े को चरी है +
आरज़ की ख़बर सुन के हसीनों में नहीं दम । जो आया है महफ़िल में चराग़े सहरी है ।
उस्ताद अज़ब आशिक़ों मफ़्फ़ूक़ के हैं नाम । शहज़ादा वह गुलफ़ाम है यह राज़ परी है +

और ख़ानी अपने हस्ब हाल ज़बानी सब्ज़ परी के

मग़रूर हूँ शोख़ी शरारत से भरी हूँ + + + । धानी मेरी पोशाक है मैं सब्ज़ परी हूँ
क्या अस्ल है सब्ज़े की मेरे हुस्न के आगे । फ़ीरोज़े से ख़ुशरंग ज़मुर्रद से खरी हूँ
लेलेती हूँ दिल आंख फ़रीते से मिलाकर । इन्हीं से बला क्या मैं नहीं जिन्से डरी हूँ +

CC-0. In Public Domain. Digitized by eGangotri

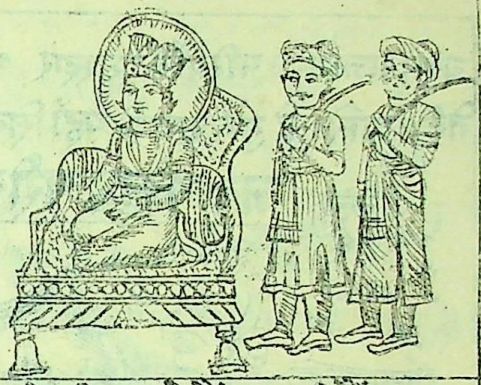

बोलाहै भभूका है ग़ज़ब है मेरा गुस्सा * । जलजावे परीज़ाद जो मैं गरम ज़री हूँ * ।
ज़िन्दा न रखेगा मुझे सुनलेगा जो राजा । यह ज़ाद ए गुलफ़ाम की सूरत मैं मरी हूँ ।
वह रूमरूम में पावाना हूँ वह सर्द मैं कुमरी । वह गुल है जहाँ में मैं नसीमे हरी हूँ * ।
उस्तार के दम से चमने हुस्न है आबाद * । मैं वास्ते ताऊस के दाग़े जिगरी हूँ * * ।

चौबोला ज़बानी सब्ज़ परी के ।

राजा जी तो सो गये दिया न कुछ इन्आम । जानी हूँ मैं बात मैं वहाँ मेरा क्या काम ।
सुनरे काले देव रे तू मेरी इक बात * । आधी थी मैं राजा के घर मैं आज की रात
शहज़ादा इक बाम पर सोता था नादान । जोबन उसका देख कर निकली मेरी जान ।
उतरी अपने नख़्त से तीर कसेजे खाय * । सोता था वो बेख़बर हाथ पाउँ फैलाय ।
सूरत उसकी देख कर दिल से गया क़रार । मुँह पर मुँह मैंने रखा किया ख़ूब सा प्यार ।
दिल मेरा लगता नहीं सहिफ़िल के दरमियाँ । कालिब मेरा है यहाँ वहाँ है मेरी जान
उसको गर तू लाउगा जाकर जल्दी यार । लौंडी मैं हो जाउँगी तेरी ले तकरार *

जवाब काले देव का तरफ़ सब्ज़ परी के ।

CC-0. In Public Domain. Digitized by eGangotri

घरमें राजा के तू परियों की सरदार । तुझसे करसक्ता नहीं हरगिज़ मैं इन्कार ।
तेरी ख़ातिर है मुझे सब से यहाँ सिवा । पता बता माशूक का लाऊँ अभी उठा ।

जवाब सब्ज़ परी का तरफ़ काले देव के

जादू सिंगल द्वीप में अख़तर नगर में हूँ । सोता है एक माह तू लालमहल में वो ।
छला में देखा है हूँ अपना उसे निशाना सब्ज़ नगों की आब से तू उसको पहिचान

सवाल काले देव का सब्ज़ परी से ॥

लाया शहज़ादे को मैं जाकर हिन्दुस्तान । तू अपने माशूक को सब्ज़ परी पहिचान ।

जवाब सब्ज़ परी का ख़ुश होकर तरफ़ काले देव के

यही है शहज़ादा मेरा यही है मेरी जान । यही मेरा दिलदार है मैं इसपर कुरबान ।

जगाना सब्ज़ परी का शहज़ादे को शाना हिला कर

सोते हो क्या बेख़बर छोड़ के तुम घरबार । आँखें खोलो लाड़ले नींद से हो हुशियार ।

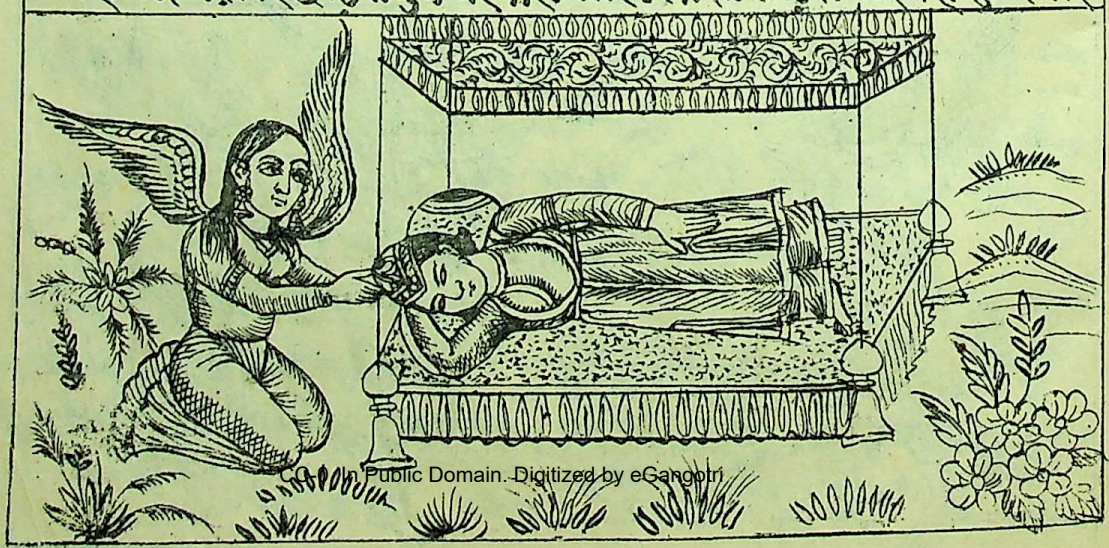

CC-0. In Public Domain. Digitized by eGangotri

जगाना शाहज़ादे का नींद से और कहना घबरा कर ॥

कोठा मेरा क्या हुवा छूटा किधर मकान । सोया था मैं किस जगह आया हाय कहाँ ।
नावह मेरे लोग हैं ना वह मेरी जाँ + + ख़्वाब ये मैं हूँ देखता जागता हूँ या + ।

गाना शाहज़ादे का ग़ज़ल आलम हैरत में बेताब होकर।

घर से यहाँ कौन ख़ुदा के लिये लाया मुझको। किस सितमगार ने सोने में जगाया मुझको
हक़ने किया ख़्वाब परेशान ये दिखवाया मुझको। नज़र आता है न अपना न पराया मुझको
हैफ़ सद हैफ़ किसीने न ख़बर ली मेरी । क्या अज़ीज़ों ने मेरे दिल से भुलाया मुझको
नींद से आँख किसी की न खुली कोठे पर । उठ के हँसी के न सुगल से छुड़ाया मुझको ।
बस में ज़ालिम के मुझे छोड़ दिया हाय ग़ज़ब। ढूँढ़ने कोई परिस्तों में न आया मुझको ।
तालमे सुर्ख़ अब उम्मेद रहाई की नहीं । किस बला में मेरे अल्लाह फँसाया मुझको
मुरवलसी की कोई तदबीर बताओ उस्तार। है बहुत गर दिसे किस्मत ने सताया मुझको

फिर गाना शाहज़ादे का बिहाग की चौज़ हालत इज़तरार में + ॥

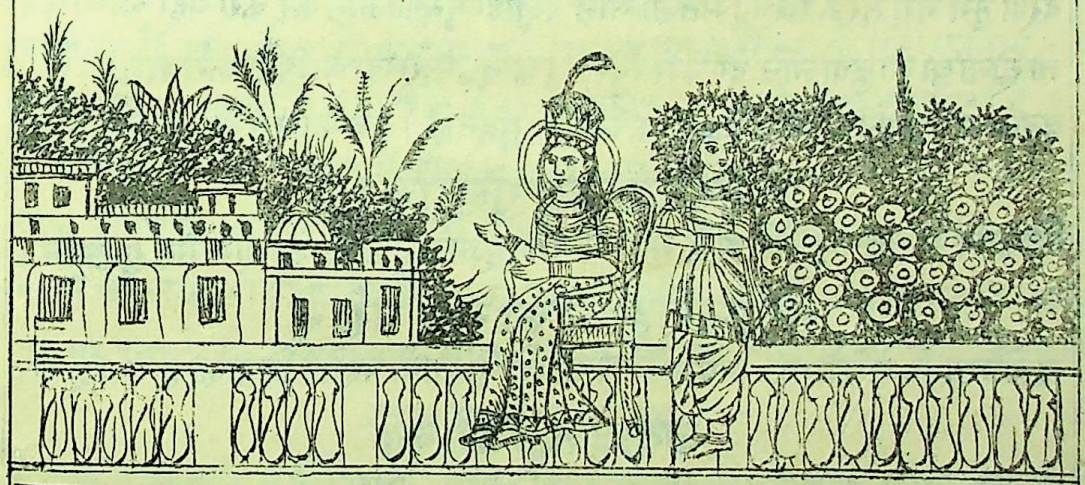

मुझे कौन घर से लाया यहाँ + + । बताओ ये किसका है गाँव + ॥
मुझे कौन घर से लाया यहाँ
सब बिछुड़े कोई संगन साथी + । अज़ीज़ों को अपने पाऊँ कहाँ + ॥
मुझे कौन घर से लाया यहाँ
दिल का किस को हाल सुनाऊँ + । सिर पर बाप न माँ + + + ।
मुझे कौन घर से लाया यहाँ

CC-0. In Public Domain. Digitized by eGangotri

घर जाने की आस नहीं है + + + । पड़ी किस मुसीबत में मेरी जान + ॥

मुझे कौन घर से लाया यहाँ

फँस गये हम जालम के फंदे + + । कोई उस्ताद से कहियो हाँ + + ।

मुझे कौन घर से लाया यहाँ

कहिना सब्ज़ परी का शहज़ादे का हाथ थाम के।

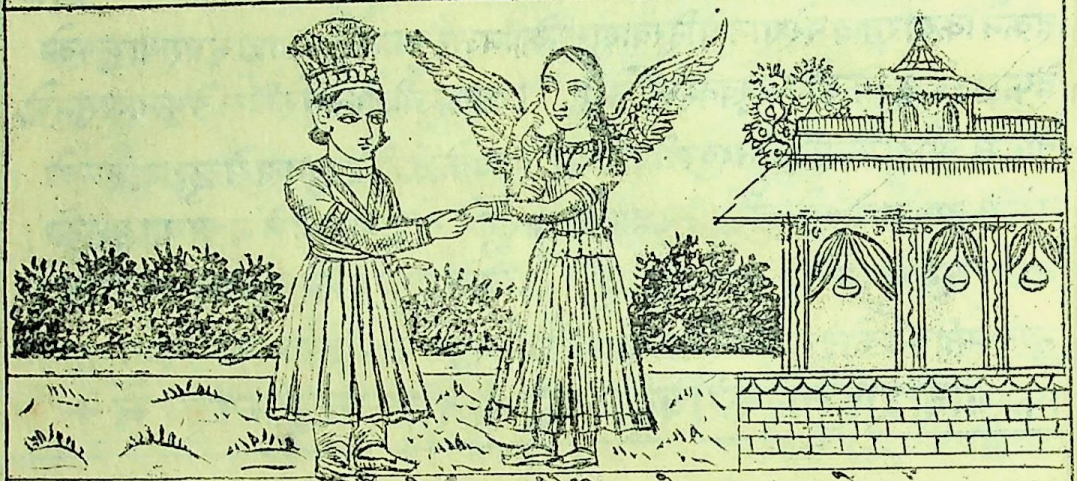

देखो तुम मेरी तरफ़ घर का मतलो नाम । छोड़ो मुझको जान कर करो यहाँ आराम ॥

जो होनाथा सो हुवा जाने दो बस ख़ैर । चलो फिरो खाओ पियो करो बाग़ की सैर।

बतलाओ अब हस्बोनस्ब और तुम अपना नाम। रहिते हो किस काम में हैगा कहां मुक़ाम।

जवाब शहज़ादा गुल्फ़ाम का ।

खिलवत में रहिताहूं मैं ऐश है मेरा काम। शहज़ादा हूं हिन्द का नाम मेरा गुल्फ़ाम ।

सवाल शहज़ादे का सब्ज़ परी से

तू औरत किस क़ौम की अपना नाम बता। दोनों शानों पर तेरे निकला है ये क्या + ।

जवाब सब्ज़ परी का

क़ौम की हूंगी मैं परी मुझको न तू है जाना + । ये दोनों पर हैं मेरे अय मूरख नादान + ।

रहिती हूं मैं क़ाफ़ में सब्ज़ परी है नाम + । राजा इन्दर के यहां नाच है मेरा काम + ।

सवाल शहज़ादे का

जल्दी ये बतला मुझे दिल को है विश्वास । मेरा आना किस तरह हुआ है तेरे पास + ।

जवाब सब्ज़ परी का

क़ुम्फ़र में आशिक़ हुई चलते चलते राह। उड़ा मंगाया यों तुझे भेज के देव सियाह ।

CC-0. In Public Domain. Digitized by eGangotri

फिर रवानी ज़बानी सब्ज़ परी के मुख़ातिब हो कर शहज़ादे से ॥

मिरे आँखों पे कलेजे पे बिठाऊं तुझ को । आ मेरे पास गले से मैं लगाऊं तुझ को ॥
दिलो जां से मुझे भाती हैं अदायें तेरी । पास ला चांदसा मुंह लूं मैं बलायें तेरी ॥
लेट पहिलू में मेरे घर को मैं आबाद करूं । तुझ को लिपटा के गले वस्ल से दिलशाद करूं

जवाब शहज़ादे का ॥

वस्ल की तेरे क़सम घर में है रवाना मुझ को । नख़रेदार अभी हाथ लगाना मुझ को ॥
मुझ को नादान समझ दूर हूं दाना हूं मैं । क़ौम की जूं परी है तो सियाना हूं मैं ॥
ऐसा तुझ सी ज़माने में न होगी ज़िनहार । आप बदनाम हुई मुझ से छुड़ाया घर बार ।

जवाब सब्ज़ परी का

ज़िन्दगी का है मज़ा ऐसी मुलाक़ातों में । बोंचले मुझ से बघारे न ज़रा बातों में ॥
शुकर अल्लाह का कर लड़ गई क़िस्मत तेरी । यक बयक मुझ से परी को हुई उल्फ़त तेरी ।
तुझ को दीवाने नहीं शर्म ज़री आती है । ख़्वाब में भी कहीं इन्सां के परी आती है ।
देख पछतायेगा मेरा जो बुरा दिल होगा । वस्ल तुझ को न परी का कभी हासिल होगा

जवाब शहज़ादे का

घर के छुटने का है ग़म आह ओफ़ ग़ां करता हूं । वस्ल का वादह मैं इस शर्त से हां करता हूं ।
सुनो इन्द्र की सभा मैंने कहानी में है ॥ उसका अरमान मुझे जोश जवानी में है ॥
और जलसों का तो हो हिन्द में भी चर चोहे । नाच परियों का मगर मैंने नहीं देखा है ।
साथ अपने मुझे ले चल के वह जलसा दिखला । राजा इन्द्र के अखाड़े का तमाशा दिखला ।
सैर जो तेरे सब बातों की जो इक बार करूं । जीते जी फिर न कभी वस्ल का इनकार करूं
उम्र भर पास से तेरे न कहीं जाऊं मैं ॥ जो कहे तू उसे आंखों से बजा लाऊं मैं ॥

जवाब सब्ज़ परी का

ऐसी बातों का ज़बां पर नहीं लाना अच्छा । जान आफ़त में नहीं मुफ़्त फसाना अच्छा
देता इन्द्र के अखाड़े पे अबस जान है तू । सरख़ुदे अक़्ल है दीवाना है नादान है तू ।
ऐसी जां सैर को इन्सान नहीं चलते हैं ॥ वां मेरी जान परीज़ाद के पर जलते हैं ॥
आफ़त आ जायेगी तुझ पर और इक आन के बीच । आदमी ज़ाद का क्या काम परिस्तान के बीच
कोई राजा को ख़बर जा के लगा देवेगा ॥ फूंक देगा वह तुझे मुझ को जला देवेगा ॥
न जलायेगा तो आफ़त में फंसायेगा तुझे । क़ैद करके वह कुओं में ख़ूब मुंकायेगा मुझे

CC-0. In Public Domain. Digitized by eGangotri

जवाब शहज़ादे का।

मैं न मानूंगा न मानूंगा कभी बात तेरी ॥ । काम किसरोज़ के आवेगी मुला क़ात तेरी ।
बात जो अस्ल थी मैं अक्ल से पहिचान गया। बाद से इन्कार का जानी मेरा दिल जान गया।
किसी देव के रिवदमत में वहां आती है । इसलिये मुझको सभा में नहीं ले जाती है ।

जवाब सब्ज़ परी का।

बात हरगिज़ ये ज़बां से न निकालो साहब । होश में आओ ज़रा मुंह को संभालो साहब।
देव से मुझको बुरा काम जो करना होता । आदमी ज़ाद पे किस वास्ते मरना होता ।
मैं परी होके औरों ऐसे पे फ़िदा जान करूं । एड़ी चोटी पे मुए देव को क़ुरबान करूं ॥

जवाब शहज़ादे का ।

दिल हरइक शख़्स का फंदे में फंसाती है तू। अय परी कों मुझे बातों में उड़ाती है तू ॥
सुबह होती है मेरी जान कोई आने के बीच। मेरी चल के सुना मुझको परिस्तान के बीच
वां न लेजायगी तो जीसे गुज़र जाऊंगा ॥ । आप मैं अपना गला काट के मर जाऊंगा

जवाब सब्ज़ परी का ।

मुफ़्त की यार ख़राब अपनी जवानी तूने । हाय अफ़सोस मेरी बात न मानी तूने ॥
अब मिलेगा न अज़ीज़ों से न मां बाप से तू। शेर के मुंह मेरी जान चला आप से तू ॥
थक गये होंठ कहां तक अरे समझाऊं मैं । चल अरवाड़ा तुझे इन्दर का दिखा लाऊं मैं

जवाब शहज़ादे का ।

किसतरह चलने पे तैयार मेरी जान हूं मैं । तू परी ज़ाद है चालाक और इन्सान हूं मैं।
उड़के तू जायगी इक पल में परिस्तान के बीच। हाथ फैलाके मैं रह जाऊंगा अरमान के बीच।
कोई उड़ चलने की तदबीर बताओ उस्ताद । पर किसी देव के तू नोच के लादे मुझको।

जवाब सब्ज़ परी का

बंद की बातें न करो होश में आओ जानी । न परी ज़ाद से बे पर की उड़ाओ जानी ॥
बाम लो पाया मेरे तख़्त का अब हाथ से तुम। छूट जाना न कहीं राह में पर साथ से तुम ।
मुझ से वां जा के कोई बात न कहिना साहब । पीछे २ मेरे तुम नाचते रहिना साहब ।
गाके और नाच के बुत सब को बनाऊंगी मैं । तुझको ले चल के दरख़्तों में छिपाऊंगी मैं ।
किसी आफ़त में इकारूक अगर आना जानी। याद रखना कि मुझे भूल न जाना जानी ।

आना दुबारा सब्ज़ परी का सभा में और कहिना छन्द का।

CC-0. In Public Domain. Digitized by eGangotri

सभा में बुलवाकर गुरु आप किया आराम । आई हूं मैं फिर यहां करने अपना काम ।
करने अपना काम यहां फिर हूं मैं आई । ठुमरी छन्द ग़ज़ल की जीमें धुन है समाई ।
मसा बंधेगा आज जो मैं जी खोल के गाई । कहेंगे सब उस्ताद ने क्या २ चीज़ बनाई ॥ ।

ठुमरी जबानी सज्ज परी के बीच धुन पर्चके

मोरी अंखियां फरकन लागी ॥ । कहां गयो यार किधर गई सखियां ॥ ॥ ।
अंखियां फरकन लागीं
देह फुकत है जिय तरफत है ॥ ॥ । पीत लगाके भजा हम चरियां ॥ ॥ ॥
अंखियां फरकन लागीं
नैनन में दिलदार बसत है ॥ ॥ । ये अंखियां अलमास परखियां ॥ ।
अंखियां फरकन लागीं
बल बल जाऊं मैं उस्ताद के ॥ ॥ । बीच सभा में मोरी पति रखियां ॥ ॥ ।
अंखियां फरकन लागीं

॥ ठुमरी दूसरी ज़बानी सज्ज परी के बीच धुन पर्चके

सुध लाग रही तोरी आठ पहर ॥ ॥ । तन मन की नहीं मोहि रहा खबर ॥ ॥
सुध लाग रही
निस बासर मोहि कल न पड़त है ॥ । दिखलाने मुलक कहूं एक नज़र ॥ ।
सुध लाग रही
अरज करत मोरा जियरा डरत है ॥ । दिल धरकत देह कम्पत थर थर ।
सुध लाग रही
हरका पला उस्ताद के सलाम ॥ ॥ । तोरी सी फिरत हूं जिधर तिधर ॥ ।
सुध लाग रही

CC-0. In Public Domain. Digitized by eGangotri

ग़ज़ल ज़बानी सब्ज़ परी के बीच धुन देश के

भूला हूँ मैं आलम को सरशार इसे कहते हैं । मस्ती से नहीं ग़ाफ़िल हुशियार इसे कहते हैं ।
दम लेके मेरा छोड़ा आज़ार इसे कहते हैं । अच्छा न रहा इक दिन बीमार इसे कहते हैं ।
कल घर से जो वह निकला इक हश्र हुआ बरपा । दिल पिसके आलम के रफ़्तार इसे कहते हैं
जब माह का जलवह है अश्शाक़ इसे कहते हैं । यूसुफ़ इसे कहते हैं बाज़ार इसे कहते हैं * ।
तसवीर को सक्ता है कहते इसे नक़्शा * । आईने को हैरत है रुख़्सार इसे कहते हैं ।
इक रिश्ते उल्फ़त में गरदन है हज़ारों की । तसबीर इसे कहते हैं ज़ुन्नार इसे कहते हैं ।
महशर का क्या वादा यां शक्ल न दिखाई । । इक़रार इसे कहते हैं इन्कार इसे कहते हैं ।
दिल ने मेरे फ़ुरक़त में किया साथ दिया मेरा । मोनिस इसे कहते हैं ग़मख़्वार इसे कहते हैं
शब गुज़री सहर आई बक २ के थका आशिक़ । बोसा न दिया उसने तकरार इसे कहते हैं
ख़ामोश अमानत है कुछ अर्ज़ भी नहीं करता । क्या २ नहीं ऐयार अय्यार इसे कहते हैं

॥ ग़ज़ल दूसरी ज़बानी सब्ज़ परी के

लबे जां बख़्श उल्फ़त में लब पर जान आई है । मरीज़े इश्क़ मरता है मसीहा की दुहाई है ।
नहीं माथे की अफ़्सां उसके रुख़ पर छिड़के आई है । जबीने शब बने दीदार पर छिड़की हवाई है
शबे तारीक फ़ुरक़त में करे कौं अपना दिल रौशन । चराग़ अन्धा है चरबी शमा की आँखों में छाई है
दफ़ूरे ख़त से है बदरंग जिल्दे मसहफ़ हारिज़ । कलाम अल्लाह की काफ़िर ने क्या सूरत बनाई है
जगह फ़ुरक़त ले बुत से इक बुते काफ़िर के है दिल में । फ़क़ीर ख़ाजा नहीं सक्ता जहां अपनी रसाई है ।
दिखाता है फ़लक को बाद मुरदन अपनी नालों से । लहद से पाँव फैलाकर ज़मीं सर पर उठाई है ।
ख़ुदा के सामने गरदन झुकायेगा नदामत से । बुतों को करके सिजदा वर हमन ने मुंह की खाई है
न पहुंचा आपको साअद छुड़ाकर पास ग़ैरों के । कलाई हाथ में लेकर मेरे दिल को कल आई है
मेरी तुरबत के सब्ज़े पर गुसां बेजा है शब नमकी । लहद पर मोतियों की चरख़े ने चादर चढ़ाई है
रखे अल्लाह इज़्ज़त इश्क़ में कुछ बन नहीं पड़ती । अकेला मैं हूँ इस बुत की तरफ़ सारी ख़ुदाई है
लिया है अब रुए क़ातिल का बोसा ऐ नगुस्सामें । जिगर देखो हमारा मुंह पे क्या तलवार खाई है
जिलाना आतिशे अफ़रोज़ो का मुश्किल है दुनिया में । मेरे नालों ने अबकी आग रोज़ख़ में लगाई है
मुक़र्रर बोसे लेने से मज़ा मिलता है दुनिया में । लबे शीरीं ने जाना क़न्द की गोया मिठाई है ।
रखे रंगों के बोसे ग़ैर की ग़ीबत में लेता हूँ । उड़ा है बाग़ से सैयाद बुल २ की बन आई है
पड़ी है इश्क़ के फंदे में ख़ैर जां अमानत की । मदद को या अली पहुंचो मुश्किल कुशाई है

CC-0. In Public Domain. Digitized by eGangotri

बुलाकी खाना लालदेव का राजा इन्द्र से मसनदी में

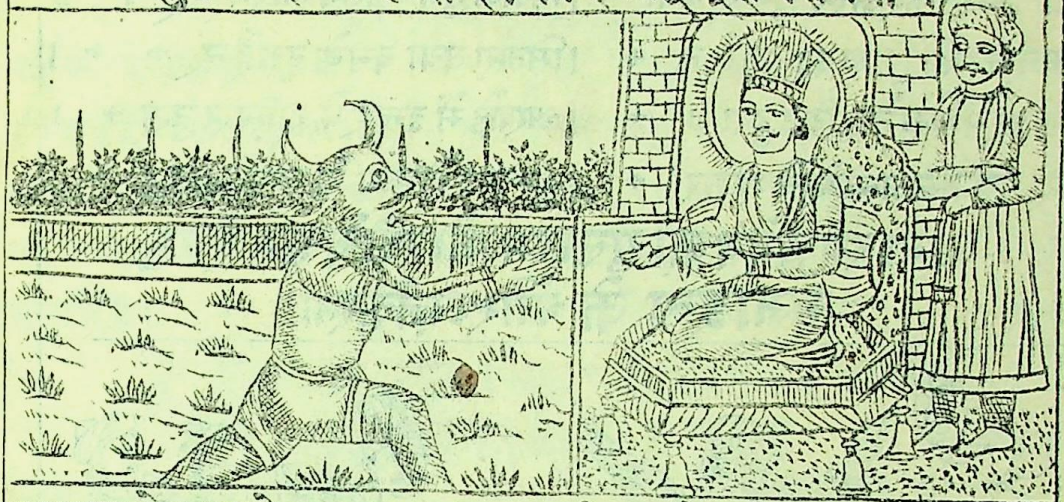

महाराज को हक़ रखे शादकाम + । नई आज है अर्ज़ करता ग़ुलाम + ।
मैं खाना था इस दम चमन की हवा । + । हक़ीक़त वहां देखी कि होश उड़ गया ।
गुज़र है पुराना जो शमशाद का + । गुज़र है वहां आदमीज़ाद का + + ।
नहीं करती इसला मेरी अक़्ल काम + । वह इन्सान है या कि गाहे तमाम + ।
उसे कौन लाया है यां अपने साथ + । इसी फ़िक्र में कब से मलता हूं हाथ + ।

॥ कहना सब परी का लालदेव से आलमे यास में ॥

न कर लालदेव इस तरह के कलाम + । अरे बे मुरव्वत जरा अपनी थाम + ।
ख़ुदा के ग़ज़ब से ज़रा दिल में कांप + । चुग़ल ख़ोर के मुंह को डस्ते हैं सांप + ।
परी की तरफ़ देख अहमक़ न बन + । बुराई से बाज़ आ बक़ौले हसन + ।
किसी की बदी तू न कर ऐ बेहे + । कि उसका ख़ुदा आलमुल ग़ैब है + ।
दिले आशिक़ इस बात से हिल गया + । तुझे हाय कम्बख़्त क्या मिल गया + ।

पूछना राजा इन्द्र का लालदेव से ग़ज़बनाक होकर

अरे देव तू है ये क्या बक रहा ॥ + ॥ । मेरे बाग़ में कान इन्सां का क्या ॥ + ॥
हुआ किस तरह यां बशर का गुज़र । । परिन्दों के दहशत से जलते हैं पर + ।
क़दम रख सके जिन की क्या जान है । फ़रिश्तों की यां अक़्ल हैरान है + ।
किसी देव से आशनाई न हो + + । परी कोई साथ उसको लाई न हो + ।
उसे खींच ला पास मेरे शिताब ॥ + । कि ग़ुस्से से है हाल मेरा ख़राब + ।

जाना लालदेव का पास गुलफ़ाम के और पूछना तैश खा कर के

CC-0. In Public Domain. Digitized by eGangotri

बशर है कि जिन है कि साया है तू । । परिस्तान में कौन कर आया है तू + ॥
उड़ा औरब कर जल्द मुझ से बयां + । बिठाया तुझे किसने लाकर यहां + ॥
चमन का कोई गुल का बूटा है तू + । सितारा बया बन के टूटा है तू + + ।
परी पर ये शैदा तेरा दिल हुवा ॥ + । अखाड़े में इन्द्र के दाखिल हुवा + ।
मेरे साथ चल जल्द ऐ बे शऊर + । बुलाया है राजा ने अपने हुज़ूर + ।

लाना लाल देव का गुलफ़ाम को खींच कर रोबरू राजा इन्द्र के और अर्ज़ करना

हुज़ूरी में हाज़िर है ये शोला रू + । महाराज साहब निगह रोबरू + ।
बजा आप का हुक्म लाया गुलाम + । चमन में पहुंच कर किया अपना काम
शज़र के तले से उठाया उसे । + । + । सभा की तरफ़ खींच लाया उसे + ।
उड़ा मैं न कुछ उसकी फ़रयाद से + । उड़ा लाया कुमरी को शम शाद से + ।
सितम कीजिये जो सज़ा वार है + । खड़ा दस्त बस्ता गुनह गार है + + ।

पूछना राजा इन्द्र का गुलफ़ाम से सबब दाखिल होने का परिस्तान में

और कौन है तू तेरा क्या है नाम + + । सभा तूने की मेरी बरहम तमाम + ।
तुझे लाया यां कौन ऐ बद सफ़ात + । बयां मुझ से कर जल्द ये वारदात + ।
किया क़स्द तूने परिस्तान का + + । न खौफ़ आया अपनी तुझे जान का + ।
मेरी सारी सद्रिफ़िल की ली आबरू । यहां घूरने आया पांयों को तू + + ।
बताहाल आने का अपने दर्द नाक + । जलाकर अभी वर ना करूंगा खाक ।

CC-0. In Public Domain. Digitized by eGangotri

6590.

अर्ज़ करना गुलफ़ाम का राजा इंद्र से आलम में हिरास में हाथ जोड़ कर

कहूं क्या फ़लक का सताया हूं मैं + + । यहां खेलकर जीपे आया हूं मैं + + ।
परी सज़ है जो अखाड़े में यों + + । उसी का हूं दीवाना मैं नीम जां + + ।
सभा की सदा धूम सुनता था मैं + + । इसी फ़िक्र में सर को धुनता था मैं + + ।
वह आने लगी आज की सब जो यों + + । लटक कर हवा तख़्त में मैं रवां + + ।
बला में हवा यों गिरफ़्तार हूं + + । जो चाहो सज़ा दो गुनहगार हूं + + ।

बुलाना राजा इन्द्र का सज़ परी को सामने अपने और लानत मलामत करना

अरी ओ परी सज़ ओ बेहया + + । मेरे सामने जल्द आ बेहया + +
उड़ी है मेरी ज़ात बुन याद पर + + । कि आशिक़ हुई आदमी ज़ाद पर + +
बनाया अरी तूने इन्सां को यार + + । वकीले हसन सुन तुझे नाबकार + +
तेरा रंग ग़ैरत से उड़ता नहीं + + । तुझे क्या परी ज़ाद जुड़ता नहीं + +
सभा में लगा लाई इन्सां को साथ + + । तेरा अब गिरेबां है और मेरा हाथ + +

अर्ज़ करना सज़ परी का राजा इन्द्र से और नादिम करना गुलफ़ाम का और रोना गले लिपट कर

जफ़ा ओ सितम की सज़ा वार हूं + + । हक़ीक़त में तेरी गुनहगार हूं + + ।
अरे क्यों मैं वां तुझ से कहती थी क्या । न माना मेरा हाय तूने कहा + + +
बला में पड़ा आप भी देखता + + । मुझे भी अखाड़े में रसवा किया + + ।
कहां फेंके अब देखूं राजा तुझे + + । ख़ुदा को मेरी जान सौंपा तुझे + + +
जो जीते हैं तो फिर भी मिल जायेंगे + + । नहीं तो किए की सज़ा पायेंगे + + ।

कहना राजा इन्द्र का लाल देव से वास्ते क़ैद गुलफ़ाम के और निकलवाना सज़ परी का अखाड़े से पर नोच के

अरे देव कर क़ैद बेदाद का + + । पकड़ हाथ इस आदमी ज़ाद का + + ।
कुएं वह जो है क़ाफ़ में पुर ख़तर + + । अभी उसमें जाकर इसे क़ैद कर + + ।
परी सज़ ये है जो आगे खड़ी + + । ख़ता की है इस बेसवा ने बड़ी + + ।
सोतू नोच कर इसके पर और बाल + + । अखाड़े से मेरे अभी दे निकाल + + ।

CC-0. In Public Domain. Digitized by eGangotri

उड़ाती फिरे खाक ये कू बकू + + । न आये हमारे कभी रूबरू + ।

आना सब्ज़ परी का जोगन बन के परिस्तान में और आमद गाना सोगी का

जोगन आती है परी बन के परिस्तान के बीच। सुरमी हाथों में मुन्दे पड़े हैं कान के बीच
सर पै इंडवा है रखे मुंह पै लगाई है भभूत । सेलियां डाले हैं गलमें गेरुवा बान के बीच

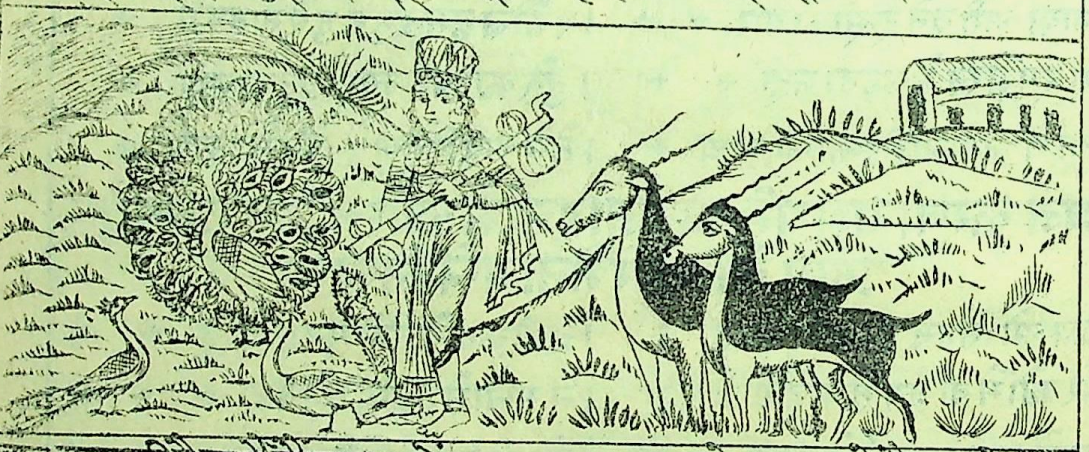

चाल मतवाली है आंखें हैं मए इश्क़ से लाल। मस्त शहज़ादये गुलफ़ाम के है ध्यान के बीच
सर को धुनते हैं सदा सुन के चरिंद और परिंद। भैरवी का अजब अंदाज़ है हरतान के बीच
नाज़ से बोसा है लब दीद की मुश्ताक़ आंखें। दिल है सीने में नपां वस्ल के अरमान के बीच।
कहीं गुलफ़ाम का कोसों नहीं मिलता है पता। खाक उड़ाती हुई फिरती है बियाबान के बीच
गमज़ा आफ़त है क़यामत है अदायें उसकी। हम्म आलम में बपा करती है इक आन के बीच
मुंह जो देखे में है का चेहरए रोशन की ज़िया । सुबह को चांदनी ने खेत किया धान के बीच।
देव मदहोश हैं परियों में नहीं दम उस्ताद । जिन तड़पते हैं पड़े जान नहीं जान के बीच।

दुमरी गाना जोगन का परिस्तान में बीच धुन भैरवी के

मैं तो शहज़ादे को ढूंढन चलियां + । अंग भभूत जोगन बन मलियां + ।

CC-0. In Public Domain. Digitized by eGangotri

छान फिरी सब गलियाँ + + + । मैंतो शहज़ादे को ढूंढन चलियाँ + ।
जो जावत है डगर नहीं आवत + । हम महिलों की परियाँ रे + + ।
लट छिटका के भेस बनाके + + । देस विदेस निकलियाँ रे + + ।
अंग भभूत जोगन बन मलियाँ + । मैं तो शहज़ादे को ढूंढन चलियाँ + ।
सीस बकस गयो पाँउ झुलस गयो + । धूप में बन बन जलियाँ रे + + ।
तन कुम्हलागयो मुख मुरझा गयो + । जैसे गुलाब की कलियाँ रे + + ।
अंग भभूत जोगन बन मलियाँ + । छान फिरी सब गलियाँ + + ।
मैंतो शहज़ादे को ढूंढन चलियाँ
जग दुशमन है राह कठिन है + । बलायें कौं कर टलियाँ रे + + ।
जाय कहो उस्ताद से गुइयाँ + + । छान फिरी सब गलियाँ + + ।
मैंतो शहज़ादे को ढूंढन चलियाँ

ठुमरी दूसरी ज़बानी जोगन के बीच धुन भैरवी के

कहाँ पाऊँ कहाँ पाऊँ यारे मैं

अंतरा

यार की छूँ नज़र नहीं आवत + । ढूंढत हूँ संसार रे मैं + + ।
कहाँ पाऊँ
कारे करूँ कित हेरन जाऊँ + । सोचत हूँ बार बार रे मैं + ।
कहाँ पाऊँ
सपने में दिलदार को पाके + + । चौंक पड़ी निसार रे मैं + + ।
कहाँ पाऊँ
पिया कारन उस्ताद के जाके + । होउं गले का हार रे मैं + + ।
कहाँ पाऊँ कहाँ पाऊँ यारे मैं

ग़ज़ल ज़बानी जोगन के फ़िराक़ में

मरता हूँ तेरे हिज्र में ऐ यार ख़बर ले। । अब जान से जाता है ये बीमार ख़बर ले।
फिरता हूँ तमाम में तेरे सुबह से ता शाम बेताब है ये ताबिंदार ख़बर ले। + ।
बाज़ार वफ़ा गर्म है ऐ यूसुफ़े सानी। । दिल बेचता है तेरा ख़रीदार ख़बर ले।
ढूंढे से भी अब तेरा ठिकाना नहीं मिलता। हूँ छान रहा कूचा व बाज़ार ख़बर ले। + ।

CC-0. In Public Domain. Digitized by eGangotri

दुनियां में कोई जान कोई इस का हूं मैं हमान। अब सों सहे लेना मुझे दुखार खबर ले।
आंखें उसकी हो कर हाल दिले ज़ार से आगाह। किस तरह से बीमार को बीमार खबर ले।
आंखें हैं लगीं दरसे दिखा एक खुदारा। सर फोड़ रहा हूं पसे दीवार खबर ले।
इल्ला भी नहीं चाहिये आशिक़ से ग़ाफ़िल। सौ बार अगर वालो तो इक बार खबर ले।
आगाज़ मुहब्बत में नहीं ज़ीस्त की उम्मेद। मरता है तेरा लाज़ह गिरफ़्तार खबर ले।
लिल्लाह दिखा शक्ल अब ऐ निफ़ बिरहमन। ऐ बेख़बर ऐ वाले ज़ुन्नार खबर ले।
सुनते हैं कि फ़ुरक़त में तड़पता है अमानत। जल्द ऐ बुतबेदीन पए गुल्फ़ाम खबर ले।

ग़ज़ल दूसरी ज़बानी जोगन के आलम बे क़रारी में बीच सुर भैरवीं के

कुहदर में है नपांजी को है कल से बेकली। जल्द खबर लो हम सो जो फ़िराक़ में चली।
वार सवा जो सुबह दम बाग़ में नाज़ से चली। न खल निहाल हो गये फूल गई कली कली
साये की तरह खत बढ़ा चेहरा सफ़ उतर गया। आवाज़ वाल यार पर दुख की दुपहर ढली
तुमसा न सफ़री दहन हो गा हसीने कोहकन। मुंह खुन बात होंठ हैं बातन बात कीड ली
तार करी दुपट्टा ओढ़े किरन जो संक कर। हो शब माहताब में क्या है सनम फ़ला फ़ली
चलना है बाग़ में वह गुल जब कि उठा के पांव पीछे। खार हर एक फूल को देती है क्या कली
क़स्द किया जो अब मैं उस गुल ने सैर का सज़े ने दूरन कर दिया दस्त में फ़ेरे मिरदमली
यारमाना ज़मीन कोई कब है रियाज़े दहर में। बोझ से दर्द सर हुआ पहिना जो जोड़ा सन्दली
मैने एवे फ़िराक़ में की जो एक आह आतशीं। जिस्मये शम्म का फुका कहिने लगी जली
आई शराब साक़िया जामे शराब दे पिला। फूल खिले फले सजर अब्र उठा इवा चली
जुल्फ़ें दराज़ किना की मुझ से उलझ के यारने। जान छुटी अज़ाब से रोग गया बला टली।
तेरी भौंहें में बल पड़ा क़त्ल हुआ मैं तेग़ से। तेरी उधर पलक हली मुझ पे इधर छुरी चली
वह के ज़मीने शेअ़र में पांउं अमानत अशाकिया। जब हुई लग ज़िशयक ज़राज़ वां से कलाम

तारीफ़ करना काले देव का जोगन की राजा इंदर से

खुदा राजा जी को रखे शाद मान + । जो हो जान बख़्शी तो खोलूं ज़बान + ।
परिस्तान में जोगिन इक आई है + । ख़ुदा इक़ सब उस की तमाशाई है + ।
वह है नाचती गाती इस शान से + । कि जिन सद के होते हैं सौ जान से + ।

CC-0. In Public Domain. Digitized by eGangotri

गलव भैरवों की हरएक तान है ॥ * ॥ सुराई का दिल उसपे कुर्बान है ॥ * ॥
मिले है अजब और अजाँसुनी ॥ * ॥ न देखी है जोगिन न ऐसी सुनी ॥ * ॥

मुश्ताक होना राजा इन्द्र का और बुलवाना जोगिन को काले देव से

नकरदेर ऐ देव वहिरे खुदा ॥ * ॥ अखाड़े में मेरे उसे जल्द ला ॥ * ॥
मैं देखूं वह जोगिन है किस शान की । परी है क्या किस्म इन्सान की ॥ * ॥
किसी देव जिनकी सुनाई नहीं ॥ * । मेरे पास फ़रयाद लाई नहीं ॥ * ॥
मज़ा राग का नाच का शौक़ है ॥ * । फ़क़ीरों से मुझको बहुत शौक़ है * ।
न लाये वह कुछ और दिल में ख़याल । दिखाये मुझे आके अपना जमाल * ।

सवाल काले देव का जोगन से और ज़ाहिर करना कमाल इन्द्राक राजा इंदर का

अरी जोगन अब दिल में हो अपने शाद । किया है तुझे राजा इन्द्र ने याद * ।
किसी से मेरा सुन लिया है जो हाल * । सुना ख़ान को शौक़ उसे है कमाल ।
मेरा देर करना उसे शाक़ है ॥ * ॥ तेरे नाच गाने का मुश्ताक़ है ॥ * ।
मुराद अब तेरे दिल की बर आयेगी । जो माँगेगी वह चीज़ मिल जायेगी ।
न फिर उम्र भर तू करेगी सवाल * । वह इक दम में कर देगा तुझ को निहाल

जवाब जोगन का तरफ़ काले देव के तान आमेज़ और लगावट करना बाद उसके

ये बातें न लाना ज़बाँ पर कभी ॥ * । फ़क़ीरों से अच्छी नहीं दिल्लगी * ।

CC-0. In Public Domain. Digitized by eGangotri

बड़ा बह मेरा देने वाला हुआ ॥ + ॥ खुशामद से मुह तेरा काला हुआ + ॥
फ़क़ीरों की दौलत की परवा नहीं + । यहां हर के अफ़ज़ाल से क्या नहीं ॥
जो गाने का राजा तलब गार है ॥ + । तो यां किसको चलने में इन्कार है + ।
तबीअत मुखातिब अगर पाउंगी + । जो आना है मुझको सुना आउंगी ।

महाराज कीजिये इधर अब निगाह । ये जोगन है हाज़िर बहाल तबाह + ।
मिला किस खराबी से इसका निशान । हुआ मैं परेशां मैं हैरत्तरवान + ।
बहुत जल्द खिदमत में आया हूं मैं ॥ अखाड़े में जोगिन को लाया हूं मैं + ।
अजब खुशगुल है ये जोहरा जबीं + ॥ उड़ाती है जङ्गल में क्या भैरवीं ॥ + ।
हुआ इक तान पर लोट जाता है जी ॥ + ॥ सुना है गाना न ऐसा कभी ॥ + ।

देखना राजा इन्दर का तरफ़ जोगिन के और दरयाफ़्त करना हाल जोगिन का

परी जोगिन ऐ दर्द की सुन निला + । फ़क़ीरों का क्या भेष तूने किया + ।
फिरा किस पे है किस पे शैदा है तू + । कोई आदमी है परी या है तू + + ।
कहां से यहां तेरा आना हुआ + ॥ किसी मुश्ताक़ का ज़माना हुआ + ॥
किसे ढूंढती फ़िरती है कूबकू + ॥ उड़ाती है क्यों खाक जङ्गल की तू + ।
सुना अपना गाना मुझे भी ज़रा + ॥ सुना भैरवीं छेड़ या जोगिया + ।

जवाब जोगिन का दर्द आमेज़ तरफ़ राजा इन्दर के और अर्ज़ करना

महाराज पूछो न जोगन का हाल + ॥ फ़क़ीरों का दिल दर्द से है निढाल + ।

CC-0. In Public Domain. Digitized by eGangotri

मेरा मुरुस माशूक है छुट गया + + । मेरा राज इस देश में लुट गया + ॥
यहां ढूंढने इसको आई हूं मैं + + । बैरागन हूं ग़म की सताई हूं मैं + ॥
सुनाती हूं गाना जो मुझको है याद + । अजब क्या जो मिल जाये दिल की मुराद ।
अगर रखा से ग़ैर हो दिल का हाल + । न जोगिन कदर की जिये गा सवाल +

दूसरी गाना जोगिन का सामने राजा इन्द्र के बीच धुन भैरवी के।

कहां गयो गुइयां शहज़ादा जानी प्यारा + । दिल तड़पे रे हमारा ॥ + ॥ + ॥
कहां गयो गुइयां शहज़ादा जानी प्यारा
बाका पता कहूं लागत नाहीं + । ढूंढ फिरी बन सारा ॥ + ॥ + ॥
कहां गयो
दिल जानी के इन नयनन में ॥ + ॥ रैन दिना अंधियारा ॥ + ॥ + ॥
कहां गयो
गुइयां मेंजैसे सुरख मछरिया + । तरपन होगा बिचारा ॥ + ॥ + ॥
कहां गयो
कोउ कहे उस्ताद के जाके + । तुम्हरे दम का सहारा ॥ + ॥ + ॥
कहां गयो

गिलौरी देना राजा इन्द्र का जोगिन को महज़ूज़ होकर और जवाब देना जोगिन का नशे में

पान लेके क्या करूं किसी सज्जन का ध्यान है। हड्डियां चूना हैं बदन धान पान है ॥
इश्क़ लोहू पीपी के रंग लाया है + । फ़िराक़ ने क़त्ल का बीड़ा उठाया है ॥
गिलौरी लिये मुंह क्या तकता है + । फ़क़ीरों का मुंह कौन कील सकता है ॥

होली गाना जोगिन का सामने राजा इन्द्र के बीच धुन सिन्ध भैरवी के

जरजाये गुइयां ऐसी होरी ॥ + ॥ बिन सइयां देहैं सुलगन मोरी ॥ + ॥
भाग सुभाग पिया संग भागो ॥ + ॥ सब चुरियां हम तोरी ॥ + ॥ + ॥
सुरख चुनरिया उड़ाउ न सजनी + । तन मन आग लगोरी + + ।
बिन सइयां देह सुलगन मोरी
अबीर गुलाल मिलाओ खाक में + । कैसी फाग कैसी होरी ॥ + ॥

CC-0. In Public Domain. Digitized by eGangotri

आँगन के बीच रंग भरी गागर + । देखो पटक भर जोरी + + ।
बिन सइयाँ देहें सुलगत मोरी
बिन पिया मुखपर मार के थापर + । खूब गुलाल मलोरी + + +
नैनन की पिचकारी बनाके + + । अँसुअन रंग में बोरी + + ।
बिन सइयाँ देहें सुलगत मोरी
ठग मारी यों छोड़ी हूँ उन बिन + । जैसे कीन्ही है चोरी + + ।
का मुखले उस्ताद के जाऊँ + । जियाने आफ़त तोरी + + ।
बिन सइयाँ देहें सुलगत मोरी

हार देना राजा इन्द्र का जोगिन को फ़िर जवाब देना जोगिन का और हार लेना

हार जिन्हार न लोगी दिल को खार है + । अपना गुल अज़ार गले का हार होतो बहार है

फिर ग़ज़ल गाना जोगन का बीच धुन भैरवी के

दिल को चैन इकदम तहे चर्ख़ कहीं मिलता नहीं। वह मेरा गुलफ़ाम वह गुल पैरहन मिलता नहीं
किस तरफ़ सर मेरे दिल को उड़ाकर ले गई। गुलशने आलम में वह रश्के चमन मिलता नहीं
बाउली हूँ बहर उल्फ़त में जले खार की तरह। यूसफ़े गम गश्ता का चाहे जफ़न मिलता नहीं
जिन्दगी से तङ्ग हूँ बेयार बागे दहर में। बेकली है दिल को वह गुञ्चे दहन मिलता नहीं
जीते जी जिस पर मेरे दम शकरे तर के लिबास। बाद मुर्दन उसके हयों से कफ़न मिलता नहीं।
शक्ल नाऊसे गुलिस्ताँ हूँ सरापा दाग़ दार + । गुल बदन पर खाये हैं वह गुलख़न मिलता नहीं
जिसकी खातिर रोंकती हूँ बहर आलम में कुये। वह गरीबे कुलज़ में रंजो महन मिलता नहीं
करती हूँ कूकू सदा सहरा में कुमरी की तरह। पर कहीं वह ग़ैरते सर्वे चमन मिलता नहीं +
ढोकरें खाती हूँ जङ्गल की खाक़ राहिना है जी। जान पर बन जाये ऐसा कोई बन मिलता नहीं
काँटे तलवों में चुभे हैं जाके अब ढूंढ़ू कहाँ। बेरियों में भी मेरा नाज़ुक बदन मिलता नहीं
सूरते फ़रहाद मैंने छान मारे सब पहाड़। पर कोई उस्ताद सा शीरीं सुख़न मिलता नहीं

शाली रूमाल देना राजा इन्द्र का जोगिन को खुश होकर फ़िर जवाब देना जोगिन का ज़ूमानी में

रूमाल उन्हें दीजिये जो तङ्ग दस्त हैं + । फ़क़ीर अपनी कमली में मस्त हैं + ।
इश्क़ की गरमी ने मारा है + । यह गरमी से किसमारा है + + ।

CC-0. In Public Domain. Digitized by eGangotri

राजा के दौर में पहले से आई हूं + । जो मांगो सो पाऊं + + + ।

इक़रार करना राजा इन्द्र का जोगिन से और ग़ज़ल गाना जोगिन का बतलब गुल्फ़ाम के

होता है कोई आन में अब काम हमारा । इन आम में दीजिये हमें गुल्फ़ाम हमारा ।
अब चाहिये यूसुफ़ को निकलवावो हमारे । घुटता है अंधेरे में दिला राम हमारा + ।
आशिक़ ने तेरे मांग लिया रना से तुझको । दे आये कोई उसको ये पैग़ाम हमारा ।
आजाव अगर यार तो छाती से लगा लें । सीने में तपा है दिले ना काम हमारा + ।
अब वस्ल के लूटेंगे मज़े ख़ल्क़ में बेख़ौफ़ । आग़ाज़ से बेहतर हुआ अंजाम हमारा ।
मंगवाइये शहज़ादे को अब देर न कीजे । नाम आपका हो ख़ल्क़ में और काम हमारा
अल्लाह मददगार है हर हाल में उस्ताद । कर सकती है क्या ग़रीब से ऐ वाम हमारा ।

पहिचान ना राजा इन्द्र का सब्ज़ परी को और तलब करना। लाल देव का वास्ते ख़ुलासी गुल्फ़ाम के ॥ *॥

अरे लाल देव इस तरफ़ जल्द आ + । बड़ा मुझको जोगन ने धोखा दिया + ।
बनावट की थी सारी जादू गरी + + । नहीं आदमी सब्ज़ है ये परी + + ।
इसे ज़र की ख़्वाहिश न यां लाई थी + । बुढ़ाने गिरफ़्तार को आई थी + ।
कभी इसको मिलता न वह गुल उज़ार + । मगर कौल हारा हूं मैं तीन बार + ।
निकाल अब कुएं से तू गुल्फ़ाम को । हवाले कर इसने के अंजाम को + ।

मिलना गुल्फ़ाम का सब्ज़ परी को और शुक्रो शुनीदहाल ऐवाम फ़िराक़ के मा वैन आशिक़ व माशूक़ के सवाल। सब्ज़ परी का

क़हर था हिज्र क़यामत थी जुदाई तेरी । मेरे ख़ालिक़ ने मुझे शक्ल दिखाई तेरी ।

जवाब शहज़ादे का

ख़ाक है मुंह पे मली बाल है सिर के बिखरे । हाय इस इश्क़ ने क्या शक्ल दिखाई तेरी

जवाब सब्ज़ परी का

मुझ पे होना था जो कुछ हो गया इसका मातम । हो गई क़ैद मुसीबत से रिहाई तेरी ।

जवाब शहज़ादे का

तू मेरे आगे निकाली गई थी नोच के पर । राजा तक फिरते हुई किस तरह से रसाई तेरी।

CC-0. In Public Domain. Digitized by eGangotri

जवाब सब्ज़ परीका

बनके जोगिन हुई इन्दर की सभा में दाख़िल। फिर मुझे चाह यहां खींच के लाई तेरी ॥

जवाब शहज़ादेका

कहके राजा से मुझे किसने तुझे दिलवाया। दुश्मने जांयी मेरी जान जुदाई तेरी ॥

जवाब सब्ज़ परीका

गाके और नाच के राजा को रिझाया मैंने। नव मुलाकात मयस्सर मुझे आई तेरी ॥

जवाब शहज़ादेका

जर की तालिब न हुई तुझ को लिया राजा से। अब गई ले गई शाही पे गदाई तेरी ॥

जवाब सब्ज़ परीका

देव कम्बख़्त ने इस जोर से पहुंचा पकड़ा। हो गई लाल नजाकत से कलाई तेरी ॥

जवाब शहज़ादेका

मेरे इश्क़ने सारा तेरा जोबन लूटा ॥ आधी सूरत व खुदा मैंने न पाई तेरी ॥

जवाब सब्ज़ परीका

कैद ने कर दिया बीमार से बदतर तुझको। घर में बैठ चलके करूंगी मैं दवाई तेरी ॥

जवाब शहज़ादेका

पिंडलियां सूजी हैं तलवों में तुझे हैं कांटे। रवां देती है मुझे बरहना पाई तेरी

जवाब सब्ज़ परीका

गुरु को ईज़ा हुई पाषोश के सदके से हुई। जान अल्लाह ने गुलफ़ाम बचाई तेरी ॥

जवाब शहज़ादेका

मैं तेरे हाथ लगा तू मेरे फन्दे में फंसी ॥ मेरा मतलब हुआ उम्मेद बर आई तेरी ॥

जवाब सब्ज़ परीका

है दुआ मेरे दिल में कि अब हम तलक। फ़स्ले उस्ताद से देखें न जुदाई तेरी ॥

मुबारक बाद गाना सब्ज़ परी का गुलफ़ाम से हम बग़ल होकर साथ सब परियों के

शादिये जलवए गुलफ़ाम मुबारिक होवे। ऐश व असतन का सरंजाम मुबारक होवे
बाद मुद्दत के हसीनों का बसीबा जागा ॥ फ़र्शे राहत पे अब आराम मुबारक होवे ॥
सर्वे कुमरी को मज़ा वार हो बुल २ को गुल। हम को यह मुबारक गुल अम सान मुबारक होवे

CC-0. In Public Domain. Digitized by eGangotri

पी चुके खून जिगर हिज्र में जी भर भर के । अब तो बस्ल का अब जाम मुबारक होवे ।
नरब्ब पर हमको मुबारक हो जहां में फिरना । ग़ैर को गरदिशे ऐयाम मुबारक होवे ।
हो चुके इश्क़ में बदनाम बड़ी मुद्दत तक । अब जमाने में हमें नाम मुबारक होवे ।
जाल साजों के न फंदे में फंसे तायर दिल । गेसुओं का हमें अब दाम मुबारक होवे ।
हूरे जन्नत को मुबारक हो फ़लक के तारे । बाग़ को गुल हमें गुलफ़ाम मुबारक होवे ।
छीने शहज़ादे को अब राजा ने हम से उस्तार । ये अमानत सहर व शाम मुबारक होवे ।

अमानत की इन्द्र सभा समाप्त

तारीख़ इन्द्र सभा नवाज़ाद मुसन्निफ़

हुई इन्द्र सभा जिस दम मुरत्तिब । जहां ने सुन के तौसीफ़ो सना की ॥
बुतों ने दी सदा अल्लाह अल्ला । हर इक मिसरा है या कुदरत ख़ुदा की ।
हुआ जो याद जिस्को ले उड़ा वह । जबां किस २ ने गाने पर न वा की ।
किसीने याद की लिक्खी किसीने । किसीने जुल्फ़ जूला इन्तिहा की ।
उड़ी शुहरत जब इसका लखनऊ में । अमानत सबने ख़ाहिश जा बजा की ।
ज़िक्रे ये वजद बोल उठे परीज़ाद । ख़लायक़ में है धूम इन्द्र सभा की ।

इति

CC-0. In Public Domain. Digitized by eGangotri

॥ श्रीगणेशाय नमः ॥

अथ इन्द्रसभा मदारीलाल

सुलतान शाह वज़ीर में तशरीफ़ लाते हैं। सारे जहां को अपना तज़मुल सिखाते हैं
खिलअत से सब अमीरों को करते हैं सर्फ़राज़। रुतबा किसी का शान किसी की बढ़ाते हैं
अजब सके जमाहैं दरदौलत पै खास व आम। मुजरा ई गुज़रे कभी नहीं बार पाते हैं॥

दोहरा वज़ीर ज़ादह

शहज़ादे खुलता नहीं क्यों हो आज मलूल। ऐसे हो कुछ सोच में जैसे गये कुछ भूल।

छन्द

अहिवाल अपने दिल का ज़रा मो बताइये। क्यों कर दूं दूर रंज मुझे भी सुनाइये॥
होवे जो बात मुझे भी जिताइये। अपने से हो सके तो वजा उसको लाइये।

दोहरा शाहज़ादह

कहूं मैं तुम से बात वह क़ौल अगर दे दो। रखिये अपने तक इसे ज़ाहिर कहीं न हो।

छन्द

इस कहने से मेरे न कभी होना बद गुमां। तुम से नहीं है राज़ मेरी दिल का कुछ निहां
क्यों कर हो ख़ैर ख़्वाह मेरे तुम तो जानजां। लेकिन शरीक हाल जो हो तो करूं बयां।

इरादा करना शाहज़ादे का वास्ते सैर मुल्क दीगर के सवाल वज़ीर ज़ादह

सुनाइये मुझे लिल्लाह हाल ज़ार अपना। और जानियेगा इस आसी को दोस्तदार अपना

शाहज़ादह

नज़ीर पर हो मख़्फ़ुन गिरिय आश्कार अपना। तो मैं बनाऊं तुम्हें दिल से राज़दार अपना

CC-0. In Public Domain. Digitized by eGangotri

वज़ीरज़ादह

ओ नरफ़ से न हूँगिये गा बद गुमान हर गिज़ गवाह है ये है नहीं शिकार अभी

शाहज़ादह

ग़ौर सुनो मुझ से दिल से मैं जो कहता हूँ । कि दम उलझता है कई दिन से बार अभी

वज़ीरज़ादह

चमन की सैर करो जी इधर उधर बहिलाओ। और बूए गुल से फ़रो कीजिये गुलज़ार अभी

शाहज़ादह

लगाई है दिल वहशी को सैर मुल्कों की । नहीं खुस आता है अब शहिरे दिलदार अभी

वज़ीरज़ादह

है ए ग़ुलाम भी मौजूद साथ चलने को । अगर चलो तो मुबारक पै होन वार अभी ।

शाहज़ादह

निकालो कोई क़वी हीला दिल से पैदा कर। न होवे ताकि सफ़र को नागवार अभी ।

वज़ीरज़ादह

शिकार से कोई बेहतर नज़र नहीं आता । ए हीला ऐसा ही होवेगा पायेदार अभी ।

शाहज़ादह

ए तुमने ख़ूब कहा हमको भी हुआ मंज़ूर। हो इस फ़रेब से शायद कि कुछ क़रार अभी

वज़ीरज़ादह

अब इसमें कीजिये वल्ला कोई हमने ख़ैर । करेगा चाहेगा जो कुछ किर्दगार अभी ।

शाहज़ादह

सलाह वक़्त यही है कि इक करीने से । करे न ज़्यादह शिताबी ए कारो बार अभी

वज़ीरज़ादह

सफ़र का सामान है तैयार सब मदारीलाल। फ़क़त है शाह की रुख़सत का इन्तज़ार अभी

शाहज़ादह

बस अब तो है यही दिल में ऐ मदारीलाल। कुदाइये किसी जङ्गल में राह वार अभी

रुख़सत लेना शाहज़ादे का वास्ते शिकार के पदर अपने से देह ।

शाहज़ादे का कहिना बापसे

रखता हूँ मैं कुछ अरज़ गार अब मरज़ी पाऊँ। हाल में अपने दर्द का सारा कहिके सुनाऊँ।

CC-0. In Public Domain. Digitized by eGangotri

जवाब देना बाप का शाहज़ादे से

बेटा तुझ पर से मैं अभी सदके हो जाऊं। प्यारे जो कुछ खुशी हो मेरे लिये मंगाऊं

छन्द शाहज़ादह

बहिशत ने अब दिखाये ये सामां नये २। होते हैं रोज़ चाक गिरे बान नये २ ।
दिल में है जाके देखूं बियाबां नये २ । अब कीजिये शिकार गिज़ाला नये २

जवाब पदर शाहज़ादह

निकलोगे तुम जो घर से मेरी जां नये २ ।। होंगे नहीं ये हौसले इस्म कां नये नये।
क्या क्या न होंगे रंज मेरी जां नये नये । दिल में जो हैं मेरे मेरे अरमां नये नये।

शाहज़ादह

जो हुक्म होतो करूं रोज़ आशकार कहीं। निकालूं इस दिल बहिशी का अब गुबार कहीं

पदर शाहज़ादह

कहो खुदा के लिये अश्राहाल ज़ार कहीं। किदफ़ा होवे मेरे दिल का रुज़नरार कहीं।

शाहज़ादह

पड़ा तड़पता हूं बेबस में दाम बहिशत में। रिहाइ होतो करूं जाके अब शिकार कहीं

पदर शाहज़ादह

छुटा जो तू मेरे आंखों से ऐ मये किन आ। कतां कि तरह ज़िगर हो न तार २ कहीं

शाहज़ादह

लिखा है लौह ज़बीं पर मेरे बसद हसरत। फिरेगा होके ये आवारह रोज़गार कहीं

पदर शाहज़ादह

जियोगा बिन तेरे मैं किस तरह से माह अज़ीज़। ये जिन्दगी में होवे मुझे नागवार कहीं

शाहज़ादह

ये हीला साफ़ फ़लक कैसा हीला करता है। न शब को चैन है दिन को न है क़रार कहीं

पदर शाहज़ादह

जुदा हो इक बयक आंखों से जिस का लख़्त ज़िगर। पदर को उसके हो क्यों कर भला क़रार कहीं

शाहज़ादह

न मना कीजिये लिल्लाह मुझ को जाने दो। ये ज़रहै होन इसी शम में अश्ना कार कहीं

पदर शाहज़ादह

CC-0. In Public Domain. Digitized by eGangotri

मुझारक़ न हो पिसर की पदर की पीरी में । है ऐसे जोरे सितम का भला पुकार कहीं ।

शाहज़ादह

जुल्मो आप के क़दमों पे करती है नक़दी । फिरेगी मुझे खोजके कोह मार कहीं ।

पदरशाहज़ादह

भुला करूंगा मैं तुझे दिल्से किसरह प्यारे । ये याद तेरी रखो कि हो न खार कहीं ॥

शाहज़ादह

शिकार के लिये जाता हूं ऐ मदारी लाल । मैं ख़ुद न हूं किसी सैयाद का शिकार कहीं ।

पदरशाहज़ादह

तुम अपने दिल के तो मुख़्तार हो मदारीलाल । हुआ है ग़ैर के दिल पर भी इख़्तियार कहीं

गाना शहज़ादे का वक़्त आमद

शहज़ादे आज निकले हैं घर से शिकार को । देखे शिकार करते हैं किस सहसवार को
अबरू कमान तेग निगाह और बने हैं तीर । नोंके सिनान शाये कुचों के उमार को । ।

शहज़ादी

कहता है इस दश्त में जो तू आज शिकार । सामत तेरी बख़्त की तुझ पर हुई सवार ।

छन्द

आया न तुझ को ख़ौफ हमारे जलाल का । तूने जो कर लिया है शिकार एक ग़िज़ाल का
छुटा हुआ ये सैद तो है मेरे जाल का । बेजा है क़स्द तेरा अब इस दम हलाल का

शहज़ादह

कहिनी है क्या देर है करेगी क्या इज़्हार । ज़राज़बान को थाम के कर मुझ से गुफ़्तार

छन्द

मैंने जो कर लिया है शिकार एक ग़िज़ाल का । बस अब हुआ है तेरे वास्ते मलाल का
परदा उठा के देख तो दश्तो हयाल का । होगा असीर और कोई तेरे जाल का ।

शहज़ादी

सैद को मेरे जो सैद अपना बनाया तूने । ख़ौफ़ कुछ अपनी तबीअत पै न खाया तूने
जोरियां करना और उस पर है ऐसी तेज़ी । कहीं कमज़ोर है शायद मुझे पाया तूने ।
बे महाबा मेरे जङ्गल में तू करता है शिकार । अब न रखवीर है सैयाद बनाया तूने । ।
पीछे इस सैद के थे देर से सहरा में ख़राब । हाथ से मेरे शिकार अब ए छुटाया तूने

CC-0. In Public Domain. Digitized by eGangotri

ये मज़ा तू नहीं सैयाद है सैयादी का। । सैर जो अब है किया अश्रा पराया तूने
रहम आजाता है हर बार तेरी सूरत पर। वरना इस वक़्त मुझे ख़ूब जिलाया तूने
बेहर तरक़ीह इहाँ आई थी करने को शिकार। अब शिकार अपना मुझे है क़ बनाया तूने

शाहज़ादह

कौन है तू जो यहाँ शोर मचाया तूने । मुझ बकर के मेरा मग़ज़ उड़ाया तूने। ।
हो सके जाके खबर ले कहीं अय एक क़मर। गर है शहज़ोर तो क्या मेरा बनाया तूने
इन तेरी बातों से होता है ए शाबित मुझको। है मगर दश्त ये जागीर में पाया तूने ।
सैद को तेरे भला कहिये करता मैं शिकार। होता शाबित कि जो ये तीर लगाया तूने
आप शरमिन्दा हूँ मैं अपनी ख़ता पर वल्लाह। कि मेरे हाथ से ए सद्मा उठाया तूने।
जो सज़ा चाहो मुझे दो कि सज़ावार हूँ मैं। दामे उल्फ़त में है अब मुझको फँसाया तूने
दस्त सैयाद से मुद्दत में रिहाई पाई। * । फिर उसी कुंजे क़फ़स में है फँसाया तूने

वज़ीरज़ादी

प्यारे सच बतला मुझे क्यों है चेहरा ज़र्द। आह लबों पर से हरदम है अज़ सर्द

शाहज़ादी

किससे जाकर मैं कहूँ अपना दुख दर्द। गया है मुझको मारके एक बेवफ़ा मर्द

छन्द वज़ीरज़ादी

रुख़ तेरा ज़र्द फूल सा कुम्हला रहा है आज। और अब्र ग़म का दिल पे तेरे छा रहा है आज
दुख दर्द तेरा जी जो ये अब पा रहा है आज। ये दाव २ होश मेरा जा रहा है आज ।

छन्द शाहज़ादी

कुछ पेचो ताब सा मेरा दिल खा रहा है आज। और रोने के सिवा नहीं कुछ भा रहा है आज
मैं क्या कहूँ जो दिल में मेरे आ रहा है आज। आफ़त हज़ार जान पे वह ला रहा है आज

वज़ीरज़ादी

वारी तुम अपना लखता ओ तो क्या हुआ। दिल पर तुम्हारे कौन सा अब सानेहा हुआ
सहरा में जो गये थे अभी खेलने शिकार। शायद किसी परी का तुझे दग दगा हुआ
इन बातों में तू अपने तईं मत फँसाइयो । इस इश्क़ में बता तो किसी का भला हुआ
है २ ए कैसा २ समाया तुझे ख़याल। * । ये इश्क़ तेरे जान का दुश्मन बपा हुआ।
क्यों कर बुझाऊँ आह में ये आतिशे ख़याल। दिल में जो अब है मेरे ये शोला लगा हुआ

CC-0. In Public Domain. Digitized by eGangotri

जंगल में जाके उसकी मैं करलाती हूँ तलाश। दिल में मेरे है अबा इस दम उना हुआ।
जानी हूँ मैं तलाश में औरों के मदारी लाल। है जिसकी सारी ज़ात का ये गुल खिला हुआ

शहज़ादी

इस फ़िक्र में मैं ख़ुद हूँ इलाही ये क्या हुआ। मुझ नातवाँ को अब तो ये क्या आरज़ा हुआ
सहिरा में वक़्त सैद हुई तुरफ़ बार दान। इक महज़बीं का आज मेरा सामना हुआ
रहिता है हर घड़ी मुझे उस माहिरू का ध्यान। दिल मेरा लारब जीसे है उस पर फ़िदा हुआ
नासेह न कर ख़ुदा के लिये ऐसी गुफ़्तगू। छुटता नहीं छुटाये से ये दिल फ़ंसा हुआ
रहिजायेगी हमें ये शिकायत तमाम उम्र। तुम को न मेरे रन्ज का सदमा ज़रा हुआ।
बहिरे ख़ुदा न दिल को तू कर अपने बेक़रार। होगा वही नसीब में जो है लिखा हुआ।
तदबीर कोई ऐसी बता तू मदारी लाल। निकले ग़ुबार दिल में है जो कुछ भरा हुआ।

गाना शहज़ादी का

याद मोहिं उनकी आवेरी + । तड़फ तड़फ जिया रहि जात + ।
याद मोहिं उनकी आवेरी
इत उत फिरत रहत औरन संग + । मोको देत नेक दरसन + + ।
याही सोच में आन पड़ी + + । कोइ उन को जाइ सुनावेरी + ।
याद मोहिं उनकी आवेरी
इतना जाइ कहे कोइ उन से + । हम तुमरे दरसन को तरसें + + ।
बिरहा आगिन बजावेरी + + । देत कोउ कैसे बुझावेरी + + ।
याद मोहिं उनकी आवेरी
लाख तरह से कोउ समझावे + । बिन पिया चैन जिया नहिं पावे + ।
दास मदारी बिन शहज़ादे का + । बयस अकारथ जावेरी + + ।
याद मोहिं उनकी आवेरी

तरजीह बंद वज़ीर ज़ादी

सैर गुलशन का कुछ ध्यान हो आली २। हुक्म भिजवाऊं कि तरतीब हो डाली २
तेरे ही जान का जलसा है ऐ बाली २। हाय ये वक़्त न जाये कहीं ख़ाली २
मेह बरसा है घटा छाई है काली २। बुलबुलें बाग़ में ख़ुश फिरती हैं डाली २
आज की सैर बे अज़ सैर है फ़िरदौसवरीं। जिसने देखा उसे फ़ौरन हुई दिल को तसकीं

CC-0. In Public Domain. Digitized by eGangotri

और तिलस्मात का आलम हुआ आंखों में हजीं। फिर खुदा जाने कि एलुफ़ मिले या कि नहीं

मेह बरसता है घटा छाई है काली २ । बुलबुलें बाग में खुश फिरती हैं डाली २
फूल फूला है कहीं और हवा खुर्रम। । ताज़गी दिल को हो दीदार से जिसके हरदम
अब इकदम के लिये कीजिये गर मुझपे करम। ये समां नूर के आलम का न होगा कुछ कम

मेह बरसता है घटा छाई है काली २ । बुलबुलें बाग में खुश फिरती हैं डाली २
किसी जानिब कोये सब्ज़ा पड़ा लहराता है। गुलें सोसन भी उदाहट कहीं दिखलाता है
दीदये अब्र दरे अश्क जो टपकाता है । कब ये सामान पसन्द उसके नई आता है

मेह बरसता है घटा छाई है काली २ । बुलबुलें बाग में खुश फिरती हैं डाली २
कैसा २ है जमा इश्क का सामान वहां । आपके चलने से होगा नक़ ख़ुशान वहां।
फूलने गाने का आलम है इस आन वहां। दिल में जो कुछ है वह सब निकलेंगे अरमान वहां

मेह बरसता है घटा छाई है काली २ । बुलबुलें बाग में खुश फिरती हैं डाली २
सहन गुलशन में जो तू चल के खरामां होजाय। अर्क़ खिजलत का फ़रत गुल से नुमायां होजाय
नरगिस आंखों को छिपा कर कहीं पिन्हां होजाय। रंग ये छाये कि सब जर्द रुखां होजाय

मेह बरसता है घटा छाई है काली २ । बुलबुलें बाग में खुश फिरती हैं डाली २
लालगूं बादये गुल रंग का पैमाना हो । सेहन गुलज़ार भी सब सूरत मैखाना हो
पेंग झूले पे हर एक सिमत को मस्ताना हो। सूरतें देश के रागों का वहां गाना हो।

मेह बरसता है घटा छाई है काली २ । बुलबुलें बाग में खुश फिरती हैं डाली २

लखजीय चन्द शाहज़ादी

सैरे गुलशन न खुश आई न फ़िज़ा सावन की। फ़स्ल रहती है इन आंखों में सदा सावन की
कैफ़ियत क्या मैं उठाऊंगी भला सावन की। बरी दिलबर होती हो सैर कुजा सावन की

यार बिन किसको खुश आती है घटा सावन की। जी उड़ाये लिये जाती है हवा सावन की
गुलशने दहर मेरी आंखों में है खार नमाम । और दुनिया के मज़े मुझको हुये दिल से हराम
मिले रहने अगर बाग़ जिना मुझको मुदाम। ब खुदा बिस्तरे गुल हो मुझे बिल खन का मुकाम

यार बिन किसको खुश आती है घटा सावन की। जी उड़ाये लिये जाती है हवा सावन की।
गुलये हंसर के मुझे और रुलावेंगे वहां । सूरते बादसबा झूमें बहुत आह कुनां ।
जिस्म नाहै तेरे हो जायगा तूफान अयां। मेरे जाने से न होगा तुझे हासिल ऐजां ।

यार बिन किसको खुश आती है घटा सावन की। जी उड़ाये लिये जाती है हवा सावन की।

CC-0. In Public Domain. Digitized by eGangotri

देख उस सज़्रए रुख़ को मैं ज़माना भूली । सोसनी लब से मैं मिस्सी का ज़माना भूली ।
पंजए सुर्ख़ से मेहदी का लगाना भूली । ऐसी बेहोश हुई अपना बिगाना भूली ।
यार बिन किसको ख़ुश आती है घटा सावन की । जी उड़ाये लिये जाती है हवा सावन की ।
महवे नज़ारए ख़ुद हूं मैं बुलाऊं मैं असीर । सूरते आइना हूं या कि बरंगे नसबीर
ऐसा सैयादने दिल पर मेरे मारा है तीर । बिस्तरे ख़ाक पे तड़पूं हूं पड़ी मैं दिलगीर ।
यार बिन किसको ख़ुश आती है घटा सावन की । जी उड़ाये लिये जाती है घटा सावन की ।
क्या दिखायेगी तो अब ऐश का सामान मुझे । गुल के दागों से क्या सर्व चराग़ान मुझे ।
अब ख़ुदा के लिये मत छोड़ो इस आन मुझे । जाने जान जान से कर अब नहीं हल्कान मुझे ।
यार बिन किसको ख़ुश आती है घटा सावन की । जी उड़ाये लिये जाती है हवा सावन की ।
नशे इश्क़ में इस तरह छकाया तूने । अपने बिगानों में मस्ताना बनाया तूने ।
ऐसा झूला मुझे जान झुलाया तूने । देस सुनवाके मेरा देस छुड़ाया तूने ।
यार बिन किसको ख़ुश आती है घटा सावन की । जी उड़ाये लिये जाती है हवा सावन की ।

देस गाना शाहज़ादीका

कोई जाय कहो ये मोरी ॥ ॥ ॥ तुम पीत लगाय काहे तोरी ॥ ॥ ॥
कोई जाय कहो ये मोरी
मोरे नयनन नींद न आवे ॥ ॥ ॥ दिन रैन तलफ़ते जावे ॥ ॥ ॥
कोई जाके पिया को सुनावे ॥ ॥ ॥ हम तुम बिन आकुल गोरी ॥ ॥
कोई जाय कहो ये मोरी
जो हो बिरहा धूम मचावे ॥ ॥ ॥ मोरे हिरदे आग लगावे ॥ ॥ ॥
सब भूल गई चतुराई ॥ ॥ ॥ मैं जरत हूं जैसे होरी ॥ ॥ ॥
कोई जाय कहो ये मोरी
तुम दास मदारी जाओ ॥ ॥ ॥ शाहज़ादे को नेक ले आओ
अब जिन मोह न तरसाओ ॥ ॥ ॥ हम प्रीति करी क्या चोरी ॥ ॥ ॥
कोई जाय कहो ये मोरी

तरजीयबन्द मुतज़म्मिन सवालात अज़ शाहज़ादे

फ़िराक़ यार से क्या २ अज़ाब है दिल को । ख़याल ज़ुल्फ़ में क्या पेचो ताब है दिल को
कहूं मैं किससे जा कुछ इज़्तराब है दिल को । ग़र्ज़ कि रंज़ो अलम बे हिसाब है दिल को ।

CC-0. In Public Domain. Digitized by eGangotri

नउस्का वस्ल है मुमकिन न ताब है दिल्को। अजब तरह का इलाही अज़ाब है दिल्को।
शबे जुदाई के हरचन्द ग़म उठाती हूं। जबां पे शिकवह नहीं पर कभी मैं लाती हूं
बजाय अश्क के आंखों से खूं बहाती हूं। जो दस्त हाल में अपने ये शम्मर पाती हूं।
नउस्का वस्ल है मुमकिन न ताब है दिल्को। अजब तरह का इलाही अज़ाब है दिल्को
जुदाई उस्की हमें अब तलक सताती है। उम्मेद वस्ल में क्या रूह तन पला तो है
तपे फ़िराक़ अब आंखों से खूं बहाती है। न चैन आता है दिल्को न जान जाती है।
नउस्का वस्ल है मुमकिन न ताब है दिल्को। अजब तरह का इलाही अज़ाब है दिल्को
शबे फ़िराक़ के सदमें उठाऊं मैं कबतक। शबे जुदाई में दिल्को जलाऊं मैं कबतक
ग़मे फ़िराक़ की तरह ये आंसू बहाऊं मैं कबतक। भला ये सोज़ फ़िराक़ ये सताऊं मैं कबतक
नउस्का वस्ल है मुमकिन न ताब है दिल्को। अजब तरह का इलाही अज़ाब है दिल्को
बस अब ये जानेदे बातें तुझे हमारी क़सम। खुदा के वास्ते ये ज़िक्र बस कर हम दम।
तेरे कलाम से होता है और रंजो अलम। हमारे दिल नहीं ऐसे कि फिर मिले वह सनम
नउस्का वस्ल है मुमकिन न ताब है दिल्को। अजब तरह का इलाही अज़ाब है दिल्को
विसाल यार की तदबीर क्या भला कीजिये। कहां तलक शबे हिजरां के ग़म सहा कीजे
कहां से लाइये उस गुल्को और क्या कीजे। सिवाय इश्क के ये शम्मर बस पढ़ा कीजे
नउस्का वस्ल है मुमकिन न ताब है दिल्को। अजब तरह का इलाही अज़ाब है दिल्को
हमें फ़िराक़ है ग़ैरों से उन्को सोहबत में। इलाही कैसी मुहब्बत ये कैसी उल्फ़त है।
मैं यों तड़फ़ती हूं वां उन्को ग़ैर अस्रत है। हमारी लाख कहूं का कि सब्र आफ़त है
नउस्का वस्ल है मुमकिन न ताब है दिल्को। अजब तरह का इलाही अज़ाब है दिल्को

तरजीब बन्द मुशतमिल जबाबात अज़ वज़ीर ज़ादी।

जो ऐसे रंज में तू मुबतिला नज़र आये। जिगर न टुकड़े हो क्यों फिर न चश्म भर आये
दुआ क़बूल ये अल्लाह मेरी फ़रमाये। कि तेरा रंजो मुसीबत न मुझको दिखलाये
जो आरज़ू हो तेरे दिल्की जल्द बर आये। खुदा करे कि सनम तेरा तुझको मिल जाये
चमन कि सैर करो चलके दिल्को बहलाओ। विसाल होवेगा उस गुल का तुमने घबराओ
मैं सदके जाऊं ज़रा दिल्को अपने समझाओ। कलाम पाक जबां पर न दम बदम लाओ।
जो आरज़ू हो तेरे दिल्की जल्द बर आये। खुदा करे कि सनम तेरा तुझको मिल जाये
ज़माना [illegible] है कब [illegible] [illegible] है तुझ पर दिल्ला

CC-0. In Public Domain. Digitized by eGangotri

कभी फ़िराक़ देगा है विसाल गुंचे दहां । फ़लक के हाथों से सच है कि जीको ताक़त है
जो आरज़ू हो तेरे दिल्की जल्द बर आये । ख़ुदा करे कि सनम तेरा तुझको मिल जाये
ख़ुदा वह रोज़ कहीं जल्द अब दिखाये तुझे । मये व साल सनम जानेजां पिलाये तुझे
रुलाये ग़ैरों को अल्लाह और हंसाये तुझे । न फिर कभी शब हिजरां के ग़म दिखाये तुझे
जो आरज़ू हो तेरे दिल्की जल्द बर आये । ख़ुदा करे कि सनम तेरा तुझको मिल जाये
तेरे अलम से मुझे भी अलम हुआ जानी । तेरे ही रंज से मुझको हुआ है ग़म जानी ।
हो बेक़रारी दिल किस्लरह क़ल्म जानी । ग़र्ज़ हुआ है यही अब तो दम व दम जानी
जो आरज़ू हो तेरे दिल्की जल्द बर आये । ख़ुदा करे कि तेरा यार तुझको मिल जाये
तुझे मलूल जो यों देखती हूं मैं हरदम + । बहुत उड़ाती हूं मैं अपने दिल से सदमे ग़म
मदारी लाल हमारी हुआ है ये हरदम । रहे न बाक़ी तेरे दिल्में कोई रंजो अलम ।
जो आरज़ू हो तेरे दिल्की जल्द बर आये । ख़ुदा करे कि तेरा यार तुझको मिल जाये

दुमरी गाना शहज़ादी का रागिनी खांडे में

जबसे सैंयां मेरी सुधि बिसराई + । तड़प तड़प जिय जाये हो + ।
किन सौतन टोना कर दीना + + । प्यारे को मिल जाये हो + + ।
ऐसे कठिन से प्रीत लगाई + + । मन मेरो पछिताये हो + + ।
अंखियन पाछे प्रीत लगाई ॥ ॥ ॥ मन मेरो पछिताये हो + + ।
नेक मदारी लाल ले आओ ॥ ॥ । शहज़ादे को जाई हो + + + ।

तरजीयबन्द मुतज़म्मिन सवालात अज़ शहज़ादी

ग़मगीं दह हाल हूं मैं बरंगे जरस २ । दौड़ा रहा है सांपे तू मेरे फ़रस २ ।
बेताब हूं मैं अपने पिया बिन तरस २ । एक पल जो गुज़रा समझी मैं गुज़रा बरस २
ऐ अब तो बहार ने दे दुख बरस २ । मैं आप मर रही हूं पिया बिन तरस २
हर सिम्त भूल २ के आती है जो घटा । हसरत से देख २ के सीने में जी घुटा ।
साक़ी हर एक चीज़ से जी मेरा है हटा । आगे से मेरे जाम बिलौरी को दे उठा ।
ऐ अब तो बहार ने दे दुख बरस २ । मैं आप मर रही हूं पिया बिन तरस २ ।

CC-0. In Public Domain. Digitized by eGangotri

है है नज़र पड़ा मुझे जब से वह महजमाल । घुट २ के हो गई हूँ मैं अब सूरते मलाल ।
गुलशन न जी को भाता है अब कोई निहाल । उस सर्वक़द का आते पहर रहिता है ख़याल
ऐ अब्र नौ बहार न दे दुख बरस २ । मैं आप मर रही हूँ पिया बिन तरस २ ।
जबसे दिखा गया रुख़ रोशन की वह फ़लक । नरगिस कि तरह अश्क़ी ख़ुसी रहिती है पलक
पहुँचाया मेरा हाल जो तूने यहाँ तलक । ये कब का बदला आज लिया तूने ऐ फ़लक
ऐ अब्र नौ बहार न दे दुख बरस २ । मैं आप मर रही हूँ पिया बिन तरस २
खाने कि कुछ हवस है न सोने की कुछ हवस । बाक़ी अगर है दिल में तो रोने की कुछ हवस
है उसके राम में जान के खोने की कुछ हवस । दिल चाह में है अपने डुबोने की कुछ हवस
ऐ अब्र नौ बहार न दे दुख बरस २ । मैं आप मर रही हूँ पिया बिन तरस २ ।

नरजीस बन्दे मुनज़म्मिन जवाबान अज़ वज़ीर ज़ादी

ये मौसम में बहार ये अल्लाह का करम । नैहरे भरी हैं सूरते उस्ताद चश्म नम ।
याक़ूत का है हाथ में लाले के जाम जम । किस वक़्त में ये सरपे तेरे टूटा कोहे ग़म
अफ़सोस इस फ़लक ने किया तुझ पे क्या सितम । किन रोज़ों में जुदा किया तुझ से तेरा सनम
बिजली तड़प रही है कहीं बादल का जोश है । और चार सू से बादसबा का ख़रोश है ।
हर एक यार से नावहम नाओ नोश है ॥ और सब्ज़ ए चमन कहीं नज़हत फ़रोश है
अफ़सोस इस फ़लक ने किया तुझ पे क्या सितम । किन रोज़ों में जुदा किया तुझ से तेरा सनम
कोइल चहक रही है पपीहों का शोर है । आवे रवाँ को और किसी जानिब को ज़ोर है
दिल को जला रही कहीं आवाज़ मोर है । ज़ेवर से हर शजर भी जड़ा पोर पोर है ।
अफ़सोस इस फ़लक ने किया तुझ पे क्या सितम । किन रोज़ों में जुदा किया तुझ से तेरा सनम
और हिज्र में भला कोई पावेगा लुत्फ़ क्या । आँखों में हो तिलस्म का गुलशन अगर खिला
दिल है कबाब हिज्र में उस यार के तेरा । जल्दी तेरे सनम से ख़ुदा दे तुझे मिला ।
अफ़सोस इस फ़लक ने किया तुझ पे क्या सितम । किन रोज़ों में जुदा किया तुझ से तेरा सनम
इस चर्ख़ क़ज अदा से ये हासिल हुआ तुझे । माशूक़ से जुदा किया ये कुछ दिया तुझे ।
चाहे अलम में क़ैद है अब तो किया तुझे । दुनिया के लुत्फ़ों ऐश मज़े से रखा तुझे ।
अफ़सोस इस फ़लक ने किया तुझ पे क्या सितम । किन रोज़ों में जुदा किया तुझ से तेरा सनम

कलाम वज़ीर ज़ादी

मुँह तिला तो कभी इन बातों में जिन हार न हो । नक़्द जाँ देके तू सौदे की ख़रीदार न हो ।

CC-0. In Public Domain. Digitized by eGangotri

दिल्कि बेताबी से ये खौफ मुझे आता है । अब कोई दिखे तो कुंवारे बाज़ार न हो ।
सैर गुलज़ार करे दिल्को ज़रा बहलाओ । इस मुसीबत के तो वल्लाह सज़ावार न हो ।
सब कर वहरे खुदा दिल्को ज़रा दे तस्कीं । फ़िर कभी जोश में ये दीदए खूंबार न हो ।
सदमे पर सदमा उठाती हो भला क्यों दिलबर । जानेजां मुझ से किसी तौर से बेज़ार न हो ।
मैं तो हाज़िर हूं तेरे वास्ते ऐ राहत जान । जान तक आवे अगर काम तो इन्कार न हो

कलाम शाहज़ादी

इस बलामें तो किया तूने गिरफ़्तार मुझे । अब दिखा उसको खुदा के लिये दीदार मुझे ।
हाल अपना नहीं कुछ खुलता है मुझको जानी । या इलाही ये हुआ कौनसा आज़ार मुझे
सैर गुलज़ार करूं देखूं मैं गुलशन कि बहार । एक हसरत भी अगर गम से मिले वार मुझे
दिल के बहिलाने कि तदबीर भला क्या कीजे । फ़ैर गम ने तो किया बस कि है लाचार मुझे
मचले करती हूं सर अपना क़दम पर धर के । सदके मैं तेरे मिलावे मेरा दिलदार मुझे ।
कितने उम्मेद हुई अपने ये गानों से अजीज़ । दोस्त दुश्मन हुये सब करके खता वार मुझे
चश्म उम्मेद थी वारी मुझे जिन लोगों से । कर के बरबाद वही करते हैं हरबार मुझे

छन्द कहना वज़ीरज़ादी का शाहज़ादे से

मुझ पर साबित होगया तेरा मकर व फ़रेब । आंखें तेरी जिस्पर पड़ी उसे हुआ आसेब ।
एक बात तुम से कहती हूं गर हो खफ़ा नहीं । प्यारे तुम्हारे दिल में मुरौव्वत ज़रा नहीं ।
दिल लीजे जिस का कीजिये फिर उसे वफ़ा नहीं । वल्लाह खुद गरज़ की मैं हूं आशना नहीं ।
किसने तालीम किया ऐ सितम ईजाद तुझे । खूब है मकर ज़माने के अरे याद तुझे ।
शाहदी का जो जंगल में तू करता है शिकार । घेर के लाई क़ज़ा क्या है परीज़ाद तुझे ।
दिल जो हर एक का काबू में तू कर लेता है । कौन सा शहर है ऐसा ये बता याद तुझे ।
खींच देता है शबी अपने पराई दिल पर । गर कहूं तू है बजा मानी व बहज़ाद तुझे ।
आ मेरे साथ अगर जुल्फ़ का सौदाई है । चलके दिखलाऊं अभी खाने हज़ार तुझे
किस लिये अपनी तबीअत में तू होता है उदास । क़सम से दिल से करूंगी मैं आज़ाद तुझे ।
मान कहने को मेरे वर्ना तू पछितायेगा । ये समझ तेरी करेगी अरे बरबाद तुझे ।

जवाब शाहज़ादे का वज़ीरज़ादी से

भाता है मुझको नहीं तेरा नया औरब । बातें तुझको सहल कर देती हैं नहीं ज़ेब ।
होता हूं इन बुतों पे मैं हरगिज़ फ़िदा नहीं । इनबे मरौव्वतों को मुरौव्वत ज़रा नहीं ।

CC-0. In Public Domain. Digitized by eGangotri

हासिल है इन से जुल कभी जौरो जफ़ा नहीं । फबंद इन का होय कोई या ख़ुदा नहीं । * ।
बे खता तूने किया ऐसा जो इरशाद मुझे । सच बता कौन है तू गैरत शम शाद मुझे
धर्म किया किसको बताती है ए रश्क परी । खौफ इन बातों से कब आता है कब्बाद मुझे
दाम में नाचार दिल को मैं फंसा लेता हूं । खूब बरू कहते हैं इस बात से सैयाद मुझे ।
शक्ल तस्वीर तसव्वर में रहा करता हूं । किसी सूरत का जो है इश्क खुदादाद मुझे
आप के साथ में चलता हूं मगर खौफ ये है । फिर उठाना न पड़े और कोई उफ्ताद मुझे
आज है यही मुद्दत से दिले वहशी को । अपने हाथों से करे ज़बह वह जल्लाद मुझे
देखिये चल के दिला कूचे जानां के बहम । भूले इस लुत्फ से ना गुलशने शैदाद मुझे

दोहरा कहना वज़ीरज़ादी का

लेपियारी मौजूद है तेरा दिल्दार । * । किया था जिस के वास्ते आप को तुमने खार

जवाब देना शाहज़ादी का

तेरे बाइस से हुआ अपना सदा कार । तुझ से ज़ियादह कौन है अब मेरा गमख़ार

दोहरा कहना शहज़ादी का शहज़ादे से

प्यारे तेरे फ़िराक़ में अपना हुआ ये हाल । तुम को भी कुछ रहा भला जानी मेरा ख़याल

छन्द

इतने दिनों जो तुमसे सनम मैं जुदा रही । किस दर्दो ग़म में आह में अपने सुबह तिलक
बुल २ कि तरह बाग़ में तेरे सदा रही । ओ गुल तेरी तलाश में मैं जा बजा नहीं

जवाब देना शहज़ादे का शहज़ादी से ॥

गई जो तू मुंह फेर के दिखला अपने बाल । हुआ ये तेरा देखना जीका बस जंजाल ।

छन्द

तेरे ग़म फ़िराक़ में ऐसा निढा रहा । हर लहज़ा हर घड़ी में असीरे बला रहा
दिन रात मौत ही का मेरा सामना रहा । जाने असीर बार ख़ुदा है बचा रहा ।

शहज़ादी

हाय किस रोज़ से बाक़ अपनी दिखाई तुमने । एक आतश मेरे सीने में लगाई तुमने ।
मैं इसी फ़िक्र में दिन रात रहा करती थी । ऐसे बेरहम से क्यों आंख लड़ाई तुमने ।

CC-0. In Public Domain. Digitized by eGangotri

मुझ सों अबतो तसव्वर में जाला करती हूं । एक रफ़्ता मेरी हालत ये बनाई तुमने । ।
रोज़ो शब ज़िक्र तुम्हारा हि रहा करता है । इस क़दर की मेरे दिल में रसाई तुमने । ।
मैंतो वाक़िफ़ नथी वल्लाह अब इन बातों से मेरे नाहक़ ये बला पीछे लगाई तुमने ।
अच्छे दिन अच्छे कुछ इन रोज़ों नज़र आते हैं । की जो ख़ुद हम से ये आकर के ये सफ़ाई तुमने ।

शाहज़ादह

चाहे उल्फ़त किस तरह से थी जिताई तुमने । प्यार करने कि सज़ा खूब बताई तुमने । ।
जिसने देखा वह हुआ दिल्ते तुम्हारा आशिक़ । किस से ये आनो अदा जान उड़ाई तुमने । ।
आरज़ू दिल की रही दिल हि में ऐ वायन सीव । आनिये शौक़ ने एक रोज़ दुहाई तुमने ।
कौं हम आप की ग़फ़लत क़ ये किस से शिकवह । ख़ाक में मेरी जवानी जो मिलाई तुमने ।
देखकर मरतबे से सब को बुलाया दिल से । थी मिसी लड़ के लबों पर जो जमाई तुमने ।
दूर हो जावेगी सब बस्ल में ऐ रश्क परी । हाथ से मेरे जो ज़ाहे उठाई तुमने । ।

फाग गाना शाहज़ादी का

खेल शहज़ादे से आज मैं फ़ाग । + । यह है रे हमारे भाग । + । + ।
अबीर और गुलाल मलो तुम गाओ रंगीन राग । देदेक ये सुहाग । + ।
खेलूं शहज़ादे से आज मैं फ़ाग । + । सिगरी बैस खेल कर खोई गिन गवायो राग
बीती रैन भोर तक जाग । + । + । कैसा सोई उठ जाग । + । + ।
खेलूं शहज़ादे से आज मैं फ़ाग । + । अबकी फ़ाग सुन ऐरी सखीरी । + ।
हरसे लागी है लाग । + । + । कहो मदारी लाल से जाकर । + ।
झला भयो है यह फ़ाग । + । + । खेलूं शहज़ादे से आज मैं फ़ाग । + ।

दोहरा कहना शहज़ादी का शहज़ादे से

दिखलाया अल्लाह ने रोज़ सईद । + । मेरे आने से मुझे आज हुई ईद । + ।

छन्द

शादी का रोज़ आज ख़ुदा ने दिखा दिया । मेरे तुम्हारे हिज्र का पर्दह उठा दिया ।
रश्के रिज़ां ये फ़रदए एहज़ां बना दिया । गुल की तरह से ये दिल मह्ज़ूं खिला दिया ।

जवाब देना शाहज़ादी का शहज़ादे से दोहरा

जानी फिर मिलना तेरा था एक अमर बईद । मगर हुई अल्लाह की कुछ ऐसी ताईद ।

CC-0. In Public Domain. Digitized by eGangotri

छन्द

सदके खुदा के फिर हमें तुमसे मिला दिया। जिस्की न थी उम्मेद वह आँखों दिखा दिया।
दिल रात की हँसी वही कहि कह दिखा दिया। और प्यार बने विशाल को वाह भूल दिला दिया।

शाहज़ादी

आज की रात चलो ऐश मेरी जान करें। अपने इस कलवय अरिजों को परिस्तान करें
दिल में आता है शबे माह में पी के शराब। हम और तुम आज की शब सैर गुलिस्ताँ में करें
बाद मुद्दत के खुदा ने ये किया रोज नसीब। गुहर आरज़ू से पुर कहीं सामान करें।
बारहा दिल में तेरे ऐसा दिल को खयाल। हम किसी तौर से अपने नई हल्कान करें
मिन्नतें मानी हैं दरगाहों में चिल्ले बांधे। कि कहीं आप मेरे घर को दरख्शान करें
ख्वाब में जब नजर आओ तुम ऐ रक्कमर। कब हम इस झूठी मुहब्बत का भला ध्यान करें
नाम आलम में हो ऐजो कि परशाद यही। गर करम अपना कहीं शाहे खुरासान करें

शाहज़ादह

दिल के पूरे मेरे सब आपजी अरमान करें। सो रहें आप मेरे साथ जो अहिसान करें
दिल में आता है कि बिछु बाद्वे के कोठे पर पलंग। चाँदनी रात में वहाँ चल के बिस्तर करें
हर घड़ी फर्ने खुशी से यही आता है खयाल। नक्ज़ों अपना तेरे सिर पे से कुर्बान करें
अपनी आँखों से मुझे कुछ दिनों ये खौफ़ रहा। फिर दुबारह कहीं बर पान ये दूकान करें
शला ऐसा न कि मजारों पे इसी मिन्नत पर। कभी भूले से मेरी याद मेरी जान करें।
झूठे वादों ने तुम्हारे ये किया हाल अपना। क्यों न इस गम में वह अपने नई हल्कान करें
नाम पर जिन्के फ़िदा जान कि परशाद हैं हम। क्यों न वह आके मदद मेरी हर एक आन

बसन्त गाना शाहज़ादी का

मिली रितु बसन्त शाहज़ादह आय। करो मन अनंद सब गाय गाय + ।
कोऊ आत सुनावत मीठी तान + । कोई बांध रही है सुर समान। + ।
कोऊ मस्त भये दफ़ को बजाय + । कोऊ रंग उड़ावत धाय धाय + ।
मिली ऋतु बसन्त शाहज़ादह आय
मैं फाग खेलूँ शाहज़ादे साथ। + । फिर मोहि मिले ना ऐसी घात। + ।
तुम कहो सखी लाल कुछ और। + । और बसन्त ऋतु रही है छाय। + ।

गज़ल गाना शाहज़ादी का सिन्ध भैरवी में

CC-0. In Public Domain. Digitized by eGangotri

महफ़िल में जमुर्रद परी किस नाज़ से आके। ले जाती है शहज़ादे को घर अपने उठाके।
सोना था लबे बाम जो शहज़ादये बहक़। अलमास परी को वह इशारे से जगाके।
बोसा कभी लेती कभी लग जाती गले से। बेख़ुद नशे हिन्द में तन्हा उसे पाके।
हर बार सब आशुक़ से वहले २ के बलायें। कहिती थी फ़िदा हूँ मैं तेरे नाज़ो अदा के।
हर चन्द हवस ने तो किया और इरादह। पर रह गई कुछ सोच के वह मारे हया के।

सोना शहज़ादी और शाहज़ादे का बाम पर और आना जमुर्रद परी का और ले जाना शाहज़ादे का बाला ख़ाने में बज़रिये सब्ज़देव के वा छन्द कहना देव का परी से

ऐसा न हो कि ख़ाब से ये सीम बर जगे। और शक्ल मेरी देख के दिल में ज़रा डरे।
फिरता न मेरे हाल पे जौरो जफ़ा करे। आफ़त न कोई आके मेरी जान पर परे।

दोहरा कहना ज़मुर्रद परी का सीम बर देव से

और सीम बर देव अब यहाँ से इसे उठा। पलक कि पलक में इसे घर मेरे पहुंचा

जवाब देना देव का परी से

जाता हूँ ले कर इसे मैं तो सोये हुवा। इक दम भी हमराह मेरे चल ऐ माहलक़ा।

दोहरा कहिना परी का शाहज़ादे से

ख़ाब से आँखें खोल दो करो इधर को निगाह। तकती हूँ मैं देर से खड़ी तुम्हारी राह।

जवाब देना शाहज़ादी का परी से

नाहक़ मेरी नींद को खोती है तू आह। उठता हूँ कुछ देर में सोने दो ख़ातिर ख़ाह

छन्द कहिना परी का शाहज़ादे से

आता है कुछ बहुत तुम्हें आलम जो ख़ाब का। क्या है नशा पिया मेरे प्यारे शराब का।
पल्ला उठा व रुख़ से तुम अपने नक़ाब का। जल्वह दिखाओ मेरे नई माहताब का।

जवाब देना शाहज़ादे का परी से

गलबे कमाल है मुझे इस वक़्त ख़ाब का। है शक मुझ को देना अब इस वक़्त जवाब का।

CC-0. In Public Domain. Digitized by eGangotri

पेशक्र जाये गिन है बमाइस शराब का । तेरा सबब ये क्या है बता इज़्तराब का ।

कहना जमुर्रद परी का शाहज़ादे से

क्या सो रहे हो नींद में उठो तो ख़्वाब से । दिखलाओ अपने रूखे रोशन नक़ाब से
ईंगड़ाई लेरहे हो जो इस पेच ताब से । + । दिल में अभी तुम्हारे है आरे शराब से ।
हैं दूर आज मेरे मेरे दिल के बल चले । लगजाउ तुम गले मेरे प्यारे शिताब से ।
उल्फ़त ने तेरी ऐसा किया दिल में मेरे घर । नक़्शे ग़ैर ये हुई इसी ख़ाने ख़राब से । + ।
अब तो घर तुम्हारा है प्यारे नहो मलूल । चाहिला मेरे आज जो यहीं चंगो रबाब से
फ़ुरक़त हुई तुझे मेरे माशूक़ से बने । पर अब लगाओ दिल इसी हमसत्र आब से
शह के से पन जनन के रहे हैं तुम्हारी लाल । पूछे है क्या जनाब रिसालत मआब से ।

जवाब देना शाहज़ादे का परी से

क्यों बार २ छेड़ती है मुझको ख़्वाब से । बाज़ आया इस तेरे में सवालो जवाब से
सोची मि बात तेरी नहीं कम इताब से । ले आके मार डालो जो छूटो अज़ाब से
तू कौन है ये किसका है घर लाया मुझको कौन । बतलादे इसको मेरे तू शिताब से
बेदब हुआ हूं आके मेरे राम में असीर । खालक बचाये अब मुझे इस उज़ाब से
क्यों कर बुझाऊं आतिशे दिल को मैं नासिहा । प्यासे को भी हुई कहीं नफ़्रत शराब से
इस बेकसी में है न कोई यारो आशना । करसक्ता बात मीतो यहीं मैं हिजाब से ।
दुनियां में दोस्त यार हैं ऐ मदारी लाल । नालिब हूं रोज़ो सब में यही बूतराब से ।

दोहरा कहना परी का शाहज़ादे से

मेरी सूरत शक्ल पर मैं सदक़े क़ुर्बान । दुनियां में ऐसे भी पैदा हुये जवान ।

जवाब देना शाहज़ादी का परी से

मो कोई जीवे कोई खोवे कोई जान । इस से हम को काम ग़रज़ बतला ऐ नादान

छन्द कहना जमुर्रद परी का शाहज़ादे से

जानी है जान तुम पे इधर रख नज़र करो । मेरी तरफ़ से दिल में सनम रूपोशी जा करो
हाज़िर हूं सब तरह चाहो जफ़ा करो । लेकिन न अपने पास से प्यारे जुदा करो ।

जवाब छन्द में देना शाहज़ादे का परी को

CC-0. In Public Domain. Digitized by eGangotri

कहिलाहूं कुछ मैं तुमसे नहीं जो दिया करो । मरते हो तुम जो हम पै तो प्यारे मरा करो ।
बरबाद अपनी उसको योंही किया करो । और घर में बैठ दस्त नज़सुफ़ मला करो ।

तरजीय बन्दयदना परी का शाहज़ादे से

तुमसे रावत हमें और तुमको ये नफ़रत दी है। वाह अल्लाने क्या तुम को नबियत दी है। + ।
हमने माना कि तुम्हें हुस्न की दौलत दी है + । पर हमें भी तो तेरी इश्क की मारबत दी है ।
ऐ सनम जिसने तुझे चांद सी सूरत दी है । उसी अल्ला ने हमको भी मुहब्बत दी है ।
हमतो योंजानदें तुमपर तुम्हें है कुछ मरबयाला तुमहो उसको लब्बर नें हमेंगा मुशहल ।
क्योंकि इस बात का हमको न मलाल व मलाल करते हैं तो मैं होगर हूं मिस्ले हलाल
ऐ सनम जिसने तुझे चांद सी सूरत दी है । उसी अल्लाने हम को भी मुहब्बत दी है ।
जो जरा पास नेरा मक़सूम जो मुझ सा दिलदार। सैंकड़ों तरह के हर रोज़ उठाये आज़ार ।
तेरे बे मेरी खुशामद करो और अल्ला शुमार । इस मुहब्बत का नतीजा है यही आखिरकार
ऐ सनम जिसने तुझे चांद सी सूरत दी है । उसी अल्लाने हम को भी मुहब्बत दी है
मैंने अब पीछे तेरे अपनी जवानी खोई । पर गले से तेरे लग कर न किसी दिन सोई
अपनी तक़दीर के हाथों से सदा मैं रोई । हाय क्या इसने मेरी जान पै आफ़त बोई ।
ऐ सनम जिसने तुझे चांद सी सूरत दी है । उसी अल्लाने हम को भी मुहब्बत दी है ।
आज खातिर से तो ऐ यूसुफ़ ज़ानी मेरी । बैठ आगोश में आकर कहीं जानी मेरी
तुमने इस वक़्त जो ये बात न मानी मेरी । इस सरबुन पर है बस अब खतम कहानी मेरी
ऐ सनम जिसने तुझे चांद सी सूरत दी है । उसी अल्लाने हम को भी मुहब्बत दी है
तुम पै अपनी ये नबियत जो न आई होती । फिर हवा काहे को हम को ये समाई होती
नाज़ बरदारी न यों तेरी उठाई होती । + । फिर कभी आपने क्यों आंख दिखाई होती
ऐ सनम जिसने तुझे चांद सी सूरत दी है । उसी अल्लाने हम को भी मुहब्बत दी है ।
जाने जां तुझ को भला काहे समाई ऐसी । आपने बदली जो इस वक़्त खराई ऐसी ।
कौन सी बात तुम्हें अपनी न भाई ऐसी । दफ़ातन बैठ गई दिल में बुराई ऐसी । + ।
ऐ सनम जिसने तुझे चांद सी सूरत दी है । उसी अल्लाने हम को भी मुहब्बत दी है ।

जवाब देना शाहज़ादे का परी से

गो मेरी शक्ल ने तुझको चाहत दी है । + । पर मेरे दिल ने मुझे तुझ से अदावत दी है ।
किससे जा कहिये फ़लक ने जो ये आफ़त दी है । मर्ज़ ग़म के तड़पने की अलामत दी है ।

CC-0. In Public Domain. Digitized by eGangotri

नहीं अल्लाने तुझ को मेरी उल्फ़त दी है । मेरी तक़दीर ने मुझ को ये मुसीबत दी है ।
बारहा तुझ से कहा मैंने मरख़ ख़ुश ख़याल । साथ मेरे तेरे हरगिज़ नहीं होने का विसाल ।
बन गई दुश्मने जाँ मेरी ग़रज़ हू क़िल हाल । जियादह चाहने तेरी है गई हुई मेरी जंजाल ।
नहीं अल्लाने तुझ को मेरी उल्फ़त दी है । मेरी तक़दीर ने मुझ को ये मुसीबत दी है ।
मुझ से नाहक़ किया करती है हरदम तकरार । जानती है कि है इस बात से मुझ को इनकार
मैं हूँ हूरों को तो मुक़ाबिल हो मुझे है क्या कार । पर मेरी आँखों में जो गुल तो नज़र आती है
नहीं अल्लाने तुझ को मेरी उल्फ़त दी है । मेरी तक़दीर ने मुझ को ये मुसीबत दी है ।
चैन आराम मेरा भी तो है तूने खोया । अपने दिलबर किन छाती से लपट कर सोया
हर घड़ी क़ैद में तेरे मैं हमेशा रोया । घर मेरा खोने ज़ंजीर मुझे है गोया ।
नहीं अल्लाने तुझ को मेरी उल्फ़त दी है । मेरी तक़दीर ने मुझ को ये मुसीबत दी है
झूठी लाज़िम नहीं क़स्में तुझे खानी मेरी । अरी मुश्किल है हर इक बात ज़ानी मेरी
तू जो है बन के लगी पीछे दीवानी मेरी । बस मेरे हाथ से है जान ऐ जानी मेरी ।
नहीं अल्लाने तुझ को मेरी उल्फ़त दी है । मेरी तक़दीर ने मुझ को ये मुसीबत दी है ।
दिल में उस गुल कि मुहब्बत न समाई होती । तो मेरे तेरे बिला सुबह सफ़ाई होती ।
रोज़ काहे को भला ऐसी लड़ाई होती । ये बला सर पे न फिर मैंने उठाई होती
नहीं अल्लाने तुझ को मेरी उल्फ़त दी है । मेरी तक़दीर ने मुझ को ये मुसीबत दी है
थी न जो जोर उठाने की समाई ऐसी । तुमने फिर क्यों थी तबीयत ये लगाई ऐसी
अपने करने की सज़ा आप ये पाई ऐसी । न करोगे किसी दिलबर से बुराई ऐसी ।
नहीं अल्लाने तुझ को मेरी उल्फ़त दी है । मेरी तक़दीर ने मुझ को ये मुसीबत दी है

दोहरा कहिना परी का शहज़ादे से

जानी है हरदम यहाँ अपनी तुझ पर जान । तुझ को मुतलक़ है नहीं जानी मेरा ध्यान ।

छन्द

देखो तो आँख उठा के कि क्या ख़ुश अदा हूँ मैं । मुझ सा नहीं जहाँ में वह महल का हूँ मैं
तेरे सनम से तू ही बता बद्नुमा हूँ मैं । कम कुछ अदाओ नाज़ो करश्मा से क्या हूँ मैं

जवाब देना शहज़ादे का जमुर्रद परी को दोहरा

मैंने कितने घर किये दुनियाँ में वैरान । अरी मैं आफ़त क़हर हूँ नादाँ मुझे न जान

CC-0. In Public Domain. Digitized by eGangotri

छन्द

उस दिलरुबा का आशिक़ शैदा हूँ मैं। सदक़े हूँ तुझसे उसपे कि जिससे फ़सा हूँ मैं
ऐसे को छोड़ कर के तेरा आशना हूँ मैं। नादान अपने हाथ से आपी बनाहूँ मैं ✦ ।

ग़ज़ल

रोवरू उसके तू करता है मेरा प्यार नहीं ✦ । तेरे माशूक़ से क्या हूँ मैं तरह दार नहीं ।
गुलशने देहर में वह ग़ैरत शमशाद हूँ मैं ✦ । कौन कुमरी कि तरह मेरा गिरफ़्तार नहीं ।
आरज़ू रखते हैं परियों की सदा जिन्न वसा। आशिक़े ज़ार तू मेरा मगर ऐ यार नहीं ।
कहाँ ख़ुरशीद दरख़्शाँ कहाँ शमा फ़ानूस । रोवरू मेहर के मशाल कभी दरकार नहीं ।
दीहे अल्ला ने जो आनी अदा परियों को । हरगिज़ इनबातों से इन्सों को सरोकार नहीं
है फ़क़ीजाहे कि तुझसा तुझे दिलदार मिला। पर मेरी क़दर तुझे ऐ बुत ऐयार नहीं ✦ ।
खाके कहिती हूँ इस वक़्त सुलेमाँ की क़सम। तुझ तेरे ग़ैर की उल्फ़त मुझे ज़िन्हार नहीं ।

ग़ज़ल शाहज़ादह

सूरिये हुस्न का तेरे मैं तलबगार नहीं । ऐ बेरा तुझको मुबारक मुझे दरकार नहीं ।
तू भला क्या है जो उस गुल के मुक़ाबिल होवे। चाँद तो उसके कफ़े पाके सज़ावार नहीं ।
लौंडियाँ बाँदियाँ उसकी तो हैं तुझसे बिहतर । तू गुलन कहिती है तुझसा कोई ज़िन्हार नहीं
सामने चाँद के होता नहीं हीरे को फ़रोग़ । लाल से ज़्यादा गराँ कुछ दुरे शहवार नहीं ।
सैंकड़ों परियाँ नमक हुक़्क़े मेरी गुलरू पर । इस तरह का कोई दुनिया में तो दिलदार नहीं ।
मैंने माना कि तू है हुस्न में यकताए जहाँ । खोटे दामों से मेरा हूँ मैं ख़रीदार नहीं ।
इससे क्या काम तू कर लाख से उल्फ़त पैदा। एक इनबातों का प्यारे मुझे ज़िन्हार नहीं

शहज़ादी का महिफ़िल में आकर गाना

सखी यही सोच मोरी आह जरावत छाती। बैरी है हमार सहत दिन राती ✦ ।
बिन शहज़ादी नहीं नींद बिसारी । मोहि गिनत नावत अब रैन जात है सारी।
अजी तलफ़त तलफ़ रहूँ सेज में दे मारी । घड़ी उठत पलङ्ग पर घड़ी हूँ जमीं पै जाती।
अजी अब भला कैसे धीर धरे मन मोरा। नहीं मिले चंद से कोप जियाउ चकोरा
अजी मदारी लाल दो सेद मोरा
नहीं मिटती मिटाये मुख से करम की पाती। सखी यही सोच मोरी आह जरावत छाती

CC-0. In Public Domain. Digitized by eGangotri

दोहरा कहिना शहज़ादी का वज़ीरज़ादी से

देखो लोगो ले गया कोई मुझ को लूट । आह मेरी तक़दीर गई अब सारा सारा फूट

छन्द

इस चोर का पता कहीं जाकर लगाऊं मैं । क्या २ करूं न हाल अगर उसको पाऊं मैं ।
इस चोरी का मज़ा अभी उसको दिखाऊं मैं । शहज़ादा अपनी छीन के उससे ले आऊं मैं ।

जवाब देना वज़ीरज़ादी का शहज़ादी को

प्यारा तेरा हाल सुन गये होश अब छूट । आता है दिल में यही लीजे छाती कूट ।

छन्द

आता नहीं है अक़्ल में किस तरफ़ जाऊं मैं । उस बेख़बर का जा के ठिकाना लगाऊं मैं
क्या क्या न उसके पीछे बलायें लगाऊं मैं । जैसा रुलाया उसने भी उसको रुलाऊं मैं ।

ग़ज़ल शहज़ादी

क्या क्या दिखाये चर्ख़ सितमगार देखिये । जो आगे आये बस उसे लाचार देखिये ।
गुलचीं को चाहिये नहीं बुलबुल पे ये सितम । बरबाद सारा कर दिया गुलज़ार देखिये
कैसा था चोर ले गया शहज़ादे को उठा । हरगिज़ छुआ न ये ज़र वो दीनार देखिये
आई न रास मुझको कभी ये शबे विसाल । खोया न आख़िर शक्ल को मेरा यार देखिये
मिटती नहीं कभी अरी ये होनेवाली बात । नाहक़ जो मुझसे करती है तक़रार देखिये
रम्भर मिला हमें न मज़ा इस जवानी का । योंहीं चलाये हस्त तरह दार देखिये ।
दिल्ये ये आरज़ू है कि उस गुल बदन के साथ । कुछ लुत्फ़ पीके वारए गुलनार देखिये

ग़ज़ल वज़ीरज़ादी

तेरी बग़ल में जब न तेरा यार देखिये । क्योंकर न दिल्ये मेरे कड़ों आज़ार देखिये
तक़दीर से मिला मुझे फ़स्ले बहार में । गुल के ये वज़न सीबहू आबदार देखिये ।
वारी ये चोर है नहीं ये मीनेज़ोर है । तेरी बग़ल से गुम हो तेरा यार देखिये ।
मैंने कहा था वस्ल में कोठे पे तू न सो । आख़िर न पाया सदमा दिलदार देखिये
इस सानिहे पे आता है क्या ख़ुदा नहीं ख़याल । बेजा है जानेजां मेरी गुफ़्तार देखिये ।
हैं हैं ख़बर भी तुझे जानी हुआ न सोच । और हो गई दुहिज में बीमार देखिये ।

CC-0. In Public Domain. Digitized by eGangotri

दिल्लेंये थी हवस कि पिलाकर मये विसाल। शहज़ादे शहिज़ादी को सा सार देखिये।

शहज़ादी का गाना

बिन पिया रात लगे मोहि भारी + । सखी वर्षा ऋतु अधिकारी + ।

बिन पिया रात लगे मोहि भारी

दामिन दमक दमक दमकारी + । कोयल कूकत कारी + + + ।

पापी पपीहा मेरो प्रान लेत है + । मैं बिरहा की मारी + + + ।

बिन पिया रात लगे मोहि भारी

मेघवा गरज गरज घहराई + । बूंद परत अंधिकारी + + ।

नैन नींद गई है उन बिन + + । तलफत मैं हूं भारी + + ।

निस दिन जलत बरत बिरहा में + । उठत नहीं दुख भारी + + ।

कहो मदारी लाल पियासे + । अबतो लेवो सुध हमारी + + ।

दोहरा शहज़ादी

हे २ दिल्को मेरे लेगया वह तो मेरे निकाला। तड़पा को मैं यों पड़ी रोती रही नढाल।

जवाब वज़ीर ज़ादी

आया ये अफ़सोस है इस दम्मुझे कमाल। दिल्बर का किस वक़्त में तुझको दिया मलाल

ग़ज़ल कहिना शहज़ादी का वज़ीरज़ादी से एक एक शेर में

बिठाई जिसपे आह में आशा लगाये दिल। वह देखने न आये मेरे जख़्म हाय दिल

जब से वह लेगया मेरे दिल्को निकाल कर। छाती पकड़ के रह गई मैं कहके हाय दिल

आजाय इक दम के लिये गर वह मेहलक़ा। कुछ दर्द की कहानी तो अपनी सुनाये दिल

किस्रह उसकी याद न आठों पहर रहे। जिसके सबब से सारा मज़ा कुछ उठाये दिल

सदमे रंजे फ़िराक़ के जिसने उठाये हैं। इन बेमुरौवतों से वह आशा फसाये दिल

दाम बला है नाज़ दिल्के फंसाने को। गेसुये यार हैं नहीं ये हैं मिलाये दिल।

क्या २ दिखाये दिखिये आगे मदारीलाल। क़ाबू में हो गया है ये अबतो पराये दिल

जवाब देना वज़ीरज़ादी का शहज़ादी को एक एक शेर में ॥

वारी मैं कोई दम तो भला चैन पाये दिल। इस ग़म में कोई और न सदमा उठाये दिल

CC-0. In Public Domain. Digitized by eGangotri

गर आहोव नाले काहो नेरे दिल्पे कुछ असर। दामन पकड़ के उसका अभी खींच लाये दिल
मैं वहसे कहि थी न दे दिल्को हाथ से । देखा न आखिर शा कोय तूने बफ़ाये दिल
ये जान चाहे दोस्त कही इस ज़माने में । होवे जो अपने दिल्से कोई आशनाय दिल
हो दर्द कुछ अगा सहेन्द अपनी जान पर । दरदे ग़मे फिराक़ को क्योंकर उठाये दिल
जो कुछ हुआ है नेरे ये क़िसमत जो लिखा। जुल्फों में फ़ंसके सैंकड़ों मटके उठाये दिल
अबतो मदारी लाल यही क़ौल है मेरा । जिस्को फंसाले वस्ल वह अपना लगाये दिल

मलार गाना शाहज़ादी का

वहँ शेर बदरिया छाई + + । बड़े २ बूंदन से घिर आई + ।
बिजुली चमके मेघा बरसे जिया मोरा डर पाई । अबतो मदारी लाल शाहज़ादे बिन कुछ मोहि न सुहा

फ़ाग गाना शाहज़ादी का

मोहिं उन बिन कल न पड़ै

कहा करूँ कुछ बन नहिं आवे + । रैन नहिं धीर धरे + + + ।
प्रान हमारे बस गये उन में + । चितरु नहिं उनरे + + + ।

मोहि उन बिन कल न पड़ै

ढूंढ फिरी मैं सगरे नगर में + । नैनन नीर भरे + + + ।
दास मदारी लाल पिया बिन + । जोबन जात ढरे + + + ।

मोहि उन बिन कल न पड़ै

गाना शाहज़ादी का बंगले में

मोरा जिया मानेना

बिन पिया के लाख तरह समझाऊँ + । समझाऊँ सो मोरा जिया मानेना + ।
हमको छोड़ रहे सौतिन घर + । मनमें है बिस खाऊँ + + ।
बिस खाऊँ सो मोरा जिया मानेना । कहो मदारी लाल से जाकर + ।
दुक शाहज़ादे को पाऊँ + + । सो मोरा जिया माने ना + + ।

ठुमरी गाना शाहज़ादी का शाहज़ादे के फ़िराक़ में

ढलेजात जोबन वारे दिन दिन ॥

CC-0. In Public Domain. Digitized by eGangotri

उनहीं पर निस दिन ध्यान लगाये + । श्याम सुन्दर पर जियरा गँवाये + ।
दिन है रैन मोहि तलफ़त बीती + । रात गई तोरे गिन गिन + + ।
ढले जात जोवन वारे दिन २
जो चाहें नरबर की छैयां + + । गोना लेन आये नहीं सैयां + +
यही सोच मोहि रहत पल २ + । बीती जात वैस छिन २ + +
रूप सरूप के स्वांग उतारे + । बिना बताये गुरू कर डारे + +
मान नहीं काहू के राखे + + । गिरप गये चाहे जिन २ +
ढले जात जोवन वारे दिन २

गाना शहज़ादी का जुदाई की हालत में

आज मोरा जियरा नहीं माने + । ऋतु पावस में बिछुड़े शहज़ादे + ।
आज मोरा जियरा नहिं माने रे
चहूं ओर से उमड़ घुमड़ आये + । कारे २ बदरा अधिक डराये + ।
सूनी सेज अंधेरी रतियां + । हमरी बिथा को जाने रे + ।
आज मोरा जियरा नहिं माने रे
ज्यों ज्यों बूंद परत अधिकारी + । त्यों त्यों हिरदे लगत कटारी + ।
बिना मदारी लाल पिया के सुख चैन भुलाये । आज मोरा जियरा नहिं माने रे + ।

रागिनी पर्ज में शहज़ादी का गाना

मन धीर धरत हूँ दिन गिन २ + । रूपा निधान देउ दरसन + ।
इन नहीं जात प्रान हमरे तुम बिन + । मन धीर धरत हूँ दिन गिन २ ।
काहू की मैं एकन मानूं + । लाख कहे कोऊ गिन २ + ।
बिना पिया सुन एरी सखीरी + । कलन पड़त मोहिं घरी पल छिन ।
मन धीर धरत हूँ दिन गिन २ । कहा करूं बिसरवाय मरूं + ।
मिल जाये बसो मोतिन गिन २ । कहो मदारी लाल पिया से + ।
बीती वैस शहज़ादे बिन + + । मन धीर धरत हूँ दिन गिन २ + ।

तरजीयबन्द पढ़ना शहज़ादी का वज़ीरज़ादी की तरफ़ मुतवज्जेह होकर ॥ + ॥

CC-0. In Public Domain. Digitized by eGangotri

आलम पर अजब रंग छिपाया बसन्त ने । जोड़ा बसन्ती सबको पिन्हाया बसन्त ने ।
जोबन नया हर एक का बनाया बसन्त ने । दिल्लों उमङ्ग का शोर मचाया बसन्त ने ।
सब गुल्शने जहाँ को खिलाया बसन्त ने । लेकिन मुझे ये दाग़ दिखाया बसन्त ने ।
हैं जो अपने यार से इन रोज़ों कामियाब । पीते हैं जो साया वह अंगूर की शराब ।
ऐशो निशात में वह बसर करते हैं शबाब । दुनियाँ के लुत्फ़ आप उठाते हैं बे हिसाब
सब गुल्शने जहाँ को खिलाया बसन्त ने । लेकिन मुझे ये दाग़ दिखाया बसन्त ने
मेरी बग़ल में आज जो होता वह ख़ुशख़राम । मैं भी मिटाती आज के दिन हसरते तमाम
वो सो किनारही में बसर करती सुबह व शाम । पीती व शाल में मये इश्रत का भर के जाम
सब गुलसने जहाँ को खिलाया बसन्त ने । लेकिन मुझे ये दाग़ दिखाया बसन्त ने ।
जिस सिम्त आँख उठा के नज़र कीजिये ज़रा । दाउदी गेंदे से है चमन का चमन भरा ।
दिखला रहा है ख़ल्क़ को अपनी वह ख़ुश अदा । फ़स्ल बहार का ये जहूरा है जा बजा ।
सब गुल्शने जहाँ को खिलाया बसन्त ने । लेकिन मुझे ये दाग़ दिखाया बसन्त ने ।
गुल्दस्ता हाथों पर लिये हर जाये गुल उज़ार । दिखलाते फिरते हैं अरे जोबन का वह उभार
गुन्चे में अपने हुस्न के हैं बेख़ुदी पर ख़ुमार । नाज़ो अदा से करते हैं आशिक़ को बेक़रार
सब गुल्शने जहाँ को खिलाया बसन्त ने । लेकिन मुझे ये दाग़ दिखाया बसन्त ने ।
आता है अपने जी में यही ऐ मदारी लाल । सब छोड़ छाड़ कीजिये अब जोगन का रूप
मिलना तो ऐसे ऐश में शायद वह नौनिहाल । वर्ना अब इस तलाश में रुगड़ा है इन फ़िसाल
सब गुल्शने जहाँ को खिलाया बसन्त ने । लेकिन मुझे ये दाग़ दिखाया बसन्त ने ।

जवाब देना वज़ीरज़ादी का शहज़ादी को
तरजीय बन्द में

बाग़े जहाँ में रंग मचाया बसन्त ने । खिलकत को ज़ाफ़रानी बनाया बसन्त ने ।
जोरो जवानी दिल में जगाया बसन्त ने । पज़मुरदह ख़ातिरों को खिलाया बसन्त ने
है २ बड़ा ग़ज़ब ए दिखाया बसन्त ने । तुझ से तेरे सनम को छुड़ाया बसन्त ने ।
अफ़सोस इन दिनों में तो हिज्रां के ग़म सहे । और मौसम निशात में जी मार कर रहे ।
वह हँसना बोलना है न अब है वह चहचहे । और अश्क फूट २ के आँखों से हैं बहे
है २ बड़ा ग़ज़ब ए दिखाया बसन्त ने । तुझ से तेरे सनम को छुड़ाया बसन्त ने ।
जो हिज्र में बहाते आँखों से ख़ून नाब । उनको ए कब ख़ुशी आती है कैफ़ियत शराब

CC-0. In Public Domain. Digitized by eGangotri

गुलशन को देख २ के होता है दिल कबाब। लाले कि तरह बाग़ वह खाते हैं वह हिसाब।
है २ ग़ज़ब बहार दिखाया बसन्त ने। तुझ से तेरे सनम को छुड़ाया बसन्त ने
ख़ुश बू ओं से गुलों के मुअत्तर हुये मशाम। बादे बहार का ये जहाँ पर है फ़ैज़ आम।
हर शख़्स को ख़ुशी है हर एक को धूम धाम। खिलकत का चार सू है गुलों पर है इज़दहाम।
है २ बड़ा ग़ज़ब ए दिखाया बसन्त ने। तुझ से तेरे सनम को छुड़ाया बसन्त ने।
सोसन का और लाले का तरवा जो है खिला। दिखला रहा है हुस्न का आलम नया २
का तुझ से मैं कहूँ कि जो इस वक़्त है समा। लेकिन बग़ैर यार ये है सारा बदमज़ा।
है २ बड़ा ग़ज़ब ये दिखाया बसन्त ने। तुझ से तेरे सनम को छुड़ाया बसन्त ने।
आते हैं देखने को तेरे हुस्न की बहार। करती जो तू उमंग से अपना नया सिंगार
होता लिबास तेरा बसन्ती मसाले दार। नरगिस चुराती आँख तुझे देख बार २
है २ बड़ा ग़ज़ब ए दिखाया बसन्त ने। तुझ से तेरे सनम को छुड़ाया बसन्त ने
आया ए कैसा २ तुझे अबकी माहो साल। दिल की लगी हुई का है मिटना बहुत मुहाल
जी में समाया आह जो अब जोग का ख़याल। जो कुछ कहो वह सब है बजा ए मसीलाल
है २ बड़ा ग़ज़ब ए दिखाया बसन्त ने। तुझ से तेरे सनम को छुड़ाया बसन्त ने

खम्माच में गाना शहज़ादी का आलम

ठुमरी

बिन पिया कैसे कलपाये जिया मोरा
लाज की मारी विरह की बिना कंत रहा नहीं जाय
जिया मोरा पिया बिन कैसे कलपाये मैं जल बिन
तलफ़त जैसे बिकल बिकल रहजाये मोरा मोरा
हास मयारी बिन शहज़ादा घड़ी पल छिन में जाय जिया मोरा

छन्द शहज़ादी

उल्फ़त अब माबाप की आज के दिन छोड़ा। चलके सहिरां की तरफ़ घर से मुह को मोड़

जवाब वज़ीरज़ादी

ख़ाक वस्ल पर सब मलो छोड़ो ये संयोग। रूठें मेता इस हाल पर अपने पराये लोग

छन्द कहिना शहज़ादी का

मिला अगर इस भेस में मेरा वह दिलदार। नहीं होगी इस अम्र पर अपनी जान निसार

CC-0. In Public Domain. Digitized by eGangotri

जब अपना दोस्त यार से अपने जुदा रहे । फिर जिंदगी लुत्फ भला कहिये क्या रहे
बनकर फ़क़ीर खोज में उसकी सदा रहे । इस नामपर फ़क़त दिलो धूनी रमा रहे ।

कलाम शहज़ादीका

जोगिन का भेस आज मैं अपना बनाती हूं । घरबार सारा छोड़ के धूनी रमाती हूं ।
कपड़े रंगाके गेरुये तन पर जमाके खाक । मिट्टी में अपनी ऐश को देखो मिलाती हूं
जी खोल करके खूब कोई दुनिया की लुत्फ लूटना । कुछ रोजो अब फ़क़ीरी का मीहज़ उठाती हूं
हे २ अरे नसीब क्या तूने अब किया । शहज़ादे से मैं शहर में जोगिन कहाती हूं
निजारह मेरा चश्म फलक को जो था मुहाल । अब दरबदर हो अपने तईं मैं फिराती हूं
छिपता नहीं छिपाये से आलम ये हुस्न का । सौ २ तरह अपने तईं मैं छिपाती हूं ।
जोगिन का भेस करके मैं आई मदारीलाल । तक़दीर अपनी आज के दिन आज़माती हूं

जवाब वज़ीरज़ादीका

तेरे लिये मैं अपने तईं अब मिटाती हूं । सारा सिंगार उतार के जोगिन बनाती हूं
तन पर भभूत मलके परशांकर अपना हाला उस बुत के आगे ध्यान पे आसन जमाती हूं
दुनिया की ऐश छोड़ सजा जोग का लिबास । रो २ तेरे हाल पे तन मन जलाती हूं ।
एक दिन वह था जो थी यही पोशाक ज़र निगार । और आज तन पे जोग का सामान चढ़ाती हूं
है दुश्मनों को भी मेरे अहवाल पर ये ग़म । रोने में जब मैं आह के नारे उठाती हूं
होता है और बलन्द सिवा शोलये जमाल । जूं जूं मैं उसको खाक के अन्दर दबाती हूं
हमराह सीमतन को लिये ऐ मदारीलाल । शहज़ादी और मैं ढूंढने उस गुल को जाती हूं

गाना शहज़ादीका

मैं तो बनकर जोगिन जाऊं शहज़ादे को ढूंढ ले आऊं । कानन मुन्द्रे गल बिच सेली अंग भभूत रमाऊं
अपने पिया के कारन सजनी बन २ ढूंढन जाऊं । ओढ़ बघम्बर सिर से अपने घर २ अलख जगाऊं
काहू से कुछ काम नहीं है मैं तो उनके गुन गाऊं । मन मेरो रहि २ तलफत है गिरुवा वस्त्र रंगाऊं
देश विदेश में दास मदारी बैरागिन पिया की कहाऊं । शहज़ादे को जाके ढूंढ ले आऊं ।

कलाम शहज़ादीका शिकायत आमेज़ गर-दिश अफ़लाक से

ऐ फ़लक के सारे दिन आह दिखाया हमको । शाही छुड़वाके जो अब जोगी बनाया हमको
मिस्ले गुल चाक गिरेबां है दामन सुरजए । किसकी उल्फ़त का ये सौदा है समाया हमको

CC-0. In Public Domain. Digitized by eGangotri

यानी दिल चस्प मकानों में रहा करती थी। अब दरख़्तों का भी मिलना नहीं आया हमको
ख़ाक़ पाड़ोदी तक आना भी है मेंजो इक़बार। काटना मंज़लों का अब ए ख़ुदा आया हमको
ख़ाक पासे लोगे बनूर के बग़ल से उठने । अभी गरदिश ने अपसर अब यह दिखाया हमको
किस्सा है होगये तेरे ये मेरे ख़ालिक़ मेरे । पानी में इसलिये है जो फ़ेंक छिपाया हमको
जिस जगह बैठ गये बैठ के उठना है मुहाल। नातवानी ने यहां तक है सताया हमको ।

जवाब देना वज़ीर ज़ादी का
शहज़ादी को

हाय तक़दीर ये क्या तूने दिखाया हमको । बिस्तरे गुल्ले लबे ख़ाक बिठाया हमको ।
ख़ाक तन पर मली और ठेली गले में डाली हाय इस हाल से सहरा में फिराया हमको
क़ीचुल पर भी नज़ाकत से न क़ाबीयों में दाख़ल के उरियां वहीं काटों पे सुलाया हमको
कभी भूले से न रक्खा जो था चौखट पे क़दम। दरबदर भेस में जोगिन के फिराया हमको
चैन तुझ खाने में करते थे सो फ़ाउल्क़ तमें। रेत में जलती हुई लाके सुलाया हमको
एक इन्सां की कोसों नहीं आती है ख़बर। अभी वहशत ने ये मैदान दिखाया हमको
चलके दो एक क़दम ख़ाक में गिर पड़ती हूं। अजरहे लुत्फ़ किसी ने जो उठाया हमको

ग़ज़ल गाना शहज़ादी का
भैरवी में

बन के जोगिन ढूंढने शहज़ादे को अब चली। देखूं अब आगे दिखाती क्या है दिल की बेकली
फाड़ कर सिंगार में फिर ऐसा काला लिबास। पहिने लेकर तन पे सब कपड़े रंगा कर सन्दली
लोगो बन्ला क्यो मुझे उस गुल के रहने का निशान। किस तरफ़ जाऊं भला और कौन सी ढूंढूं गली
वह मदद कोंकर करें ना आके बक्के उमतिहां है मदारी लाल भी तू एक गुला मानेअली

दोहरा शाहज़ादी

प्यासी हूं मैं देर से मिला है अब तालाब। कहिये तो मैं ठहर के पीलूं थोड़ा आब

जवाब वज़ीरज़ादी

सिहत से इस धूप की हूं मैं भी बेताब । इन्ही दरख़्तों के नले को ईदमहूं सैराब।

दोहरा शाहज़ादी का कहिना
वज़ीर ज़ादी से

देखो ए तुमसी मनन शहज़ादी का हाल । पानी में से ले गया कोई हाथ निकाल

CC-0. In Public Domain. Digitized by eGangotri

ग़ज़ल कहिना शहज़ादी का वज़ीर ज़ादी से

आहों से खाक उड़ाते हुये बेशर चले । मिस्ले बगूलगिर्द में आलूदह पर चले ।
निकले थे एक कमन्द के हमतो तलाश में। गुमकर्दे शहिज़ादे को हम आप कर चले
सब्ज़े की तरह उगते ही पामाल होगये । इस गुलशने जहां से बे बहरे हर चले
उसको भी अपने हाथ से खोया है ऐ नसीब। बनकर फ़कीर जिसके लिये छोड़ घर चले
जंगल में अपनी उम्र बसर योंही कीजिये । क्या जायें मुह लगाके जो बरसों मे घर चले
उस गुम शुदा से जाके यही कहियो ऐ सबा। बीमार बे वतन तेरी फ़ुरकत में मर चले
जाना है साथ २ मुझे भी मदारी लाल । तस्वीर अपने अबहमें लेकर किधर चले

जवाब देना वज़ीर ज़ादी का शाह-ज़ादी को

पत्थर एक और छाती पे हम आह धर चले। शीरीं को कोहकन के लिये ज़ायाकर चले
ऐ पीर चर्ख डाला ये क्या तूने नफ़रुं कह । शाहज़ादा तो कहीं गया और हम किधर चले
बर आई अपने दिल की कोई भी न आरज़ू। नाशाद ना मुराद फिरे चश्म तर चले ।
रह २ के अपने दिल को यही आता है ख़याल। आये थे किसलिये यहां क्या काम कर चले
पहुंचे हमारे बाद कहीं खाक हो तलक। बैठे हैं इस तलाश में बादे शज़र चले ।
कैसी लगी हवा मेरे नख़्ले मुराद को । शाख़े गवज़ न कि तरह हम बे समर चले
जाकर के और भी कहीं देखें मदारीलाल। यहां से उठा के इसलिये दिल कूच कर चले

दोहरा कहिना शाह जिन का वज़ीर ज़ादी से

कौन हैं आप बताइये मुझे अपना नाम । जो कुछ हो सके करें उसे अन्जाम ॥

जवाब देना वज़ीर ज़ादी का शाहजिन को

कहते हैं सबसीमतन इस आसी का नाम। शाहज़ादे के वास्ते फिरूं सुबह और शाम

तरजीय बन्द शाहजिन का कहिना वज़ीर ज़ादी से

किस्मत आई हुई है यार तदियत तेरी । फ़ुर्ते ग़म से जो ये अब पहुंची है नौबत तेरी

CC-0. In Public Domain. Digitized by eGangotri

टुकड़े होता है जिगर देख के रङ्गत तेरी । हाय देखी नहीं जाती है मुसीबत तेरी ।
किसके ग़म में हुई ऐ शख्स ये हालत तेरी । रोना आता है मुझे देख के सूरत तेरी ।
नख़्ल उम्मीद तेरा आह न फूला न फला । चल गया बार रिज़ा आ आ कर मौका
तू जो इस गुलशन हस्ती में नमस सज़ रहा । क्या सबब इसका है तू मुझसे बता दे तो ज़रा
किसके ग़म में हुई ऐ शख्स ए हालत तेरी । रोना आता है मुझे देख के सूरत तेरी ।
किस तसव्वुर में रहा करता है तू शामो सहर । सूरते माह जो पैदा है तेरे मुंह से ज़हर ।
कुछ दिनों और रहा हाल तेरा योंही अगर । खाक हो जायेगा वल्लाह तू अब जल कर
किसके ग़म में हुई ऐ शख्स ए हालत तेरी । रोना आता है मुझे देख के सूरत तेरी ।
गर दिशे चर्ख से पारा तू पड़ा फिरता है । तेरा अश्क का ये घायल है जो दम भरता है
आहो नाले जो अबो रोज़ किया करता है । सच बता वहरे खुदा किसपे तू अब मरता है
किसके ग़म में हुई ऐ शख्स ए हालत तेरी । रोना आता है मुझे देख के सूरत तेरी ।
हज़्ज़ दुनिया से न कुछ हाय उठाया तूने । कुछ जवानी का मज़ा भी नहीं पाया तूने
किसी माशूक से क्या दिल है लगाया तूने । कैसी कैसी तरह जो हाल अपना बनाया तूने
किसके ग़म में हुई ऐ शख्स ए हालत तेरी । रोना आता है मुझे देख के सूरत तेरी ।
दिल बहिलाता नहीं हर चन्द तू भुलाता है । नाया रंग कदूरत से उड़ा जाता है
आज क्या है जो तुझे कुछ भी नहीं भाता है । गुल खिज़ां दीदये सा हर वक्त तू खिलाता है
किसके ग़म में हुई ऐ शख्स ए हालत तेरी । रोना आता है मुझे देख के सूरत तेरी ।
नालो आह से रहता है सरोकार तुझे । सच बता कौन सा अब होगया आज़ार तुझे
ज़ीस्त से अपनी मैं अब पाता हूँ बेज़ार तुझे । सर पटक के सिवा और नहीं कार तुझे ।
किसके ग़म में हुई ऐ शख्स ए हालत तेरी । रोना आता है मुझे देख के सूरत तेरी ।

जवाब देना वज़ीर ज़ादी का शाह जिन्को

सदमे पर सदमे उठाती है नहूसत मेरी । मुझ से बर गश्ता है इन रोज़ो जो किस्मत मेरी
है विलाशक जो करी रंज से नौबत तेरी । छाती फटती है जो देखे है ए हालत मेरी
पूछता क्या है तू ऐ शख्स हक़ीकत मेरी । जा बलब हूँ कोई दम भर में है रुख्सत मेरी
होगया खुश्क गुलिस्ताने जवानी मेरी । बन गई आह मेरी मुझको खिज़ां काल का
हर जुनूं मुझ से मेरे एक शरर है पैदा । सूरत सरदे चरागां हुआ आलम अपना ।

CC-0. In Public Domain. Digitized by eGangotri

पूछना क्या है तू ऐ शख़्स हक़ीक़त मेरी । जां बलब हूं कोई दम भर में है रुख़सत मेरी
हर घड़ी चलता है ग़म दीदह बिग़म मसला । याद आजाता है जिस वक़्त वह रूये अनवर
सामना रंज का रहता है मुझे शाद पहर । ऐसे जीने से बस अब मौत है प्यारे बेहतर ।
पूछना क्या है तू ऐ शख़्स हक़ीक़त मेरी । जां बलब हूं कोई दम भर में है रुख़सत मेरी ।
कोई इतना भी तो एहसान नहीं करता है । उस से जा कहिये कि वह ग़म में मेरे मरता है
ले ख़बर जल्द कहीं जाके वह दम भरता है । हालते नज़्ज़ में भी नाम तेरा भरता है ।
पूछना क्या है तू ऐ शख़्स हक़ीक़त मेरी । जां बलब हूं कोई दम भर में है रुख़सत मेरी
सारा दुनिया का मज़ा दिल से उठाया मैंने । और जवानी को भी मिट्टी में मिलाया मैंने ।
लेकिन अबतक न किसी जा को सेंवाया मैंने । वास्ते जिसके ये हाल अपना बनाया मैंने
पूछना क्या है तू ऐ शख़्स हक़ीक़त मेरी । जां बलब हूं कोई दम भर में है रुख़सत मेरी
इस तरह काज़ी मेरा हाल तू अब पाता है । है तअज्जुब कि तुझे रहम नहीं आता है ।
ग़म को मैं खाता हूं और ग़म भी मुझे खाता है । नहीं नदबीर कोई तू मुझे बताता है ।
पूछना क्या है ऐ शख़्स हक़ीक़त मेरी । जां बलब हूं कोई दम भर में है रुख़सत मेरी
हाय दिखा जब से गया वह बुते ऐयार मुझे । चैन आता किसी करवट नहीं ज़िन्हार मुझे
हर घड़ी आहो फ़ग़ां से है सरोकार मुझे । कोई नज़र आता नहीं अपना मददगार मुझे
पूछना क्या है तू ऐ शख़्स हक़ीक़त मेरी । जां बलब हूं कोई दम भर में है रुख़सत मेरी

बारह मासा शहज़ादी का कहना और वज़ीरज़ादी का कहना ॥

शहज़ादी

लागे अषाढ़ की जिये अब ख़ुशी में बिहार । शायद ख़ुदा मिलावे हमारा वह गुलअज़ार

वज़ीरज़ादी

सावन में हो रही है जो बरसात की बहार । भादों में छाई काली घटायें हैं बेशुमार

शहज़ादी

रे अब्रो बहार न कर दिल को बेक़रार । बरसात में मिलाना सनम आप या कुंवार

वज़ीरज़ादी

क़ातिक में आसमां ने किया दिल को बेक़रार । चारों तरफ़ मैं ढूंढ फिरी अपना गुलअज़ार

शहज़ादी

CC-0. In Public Domain. Digitized by eGangotri

अगहन दिखा रहा है मुझे मेंह की बहार । और तूने किया मुझे दूलोर बेक़रार ।

वज़ीरज़ादी

अफ़सोस माघ में जो किया जोग का सिंगार । आख़िर बसन्त जल्द तुझे मेले साल यार ।

शाहज़ादी

फागुन में चाँगें सिमरनों सब खेलते हैं फाग । बजते ढफ़ और झूम में गाते हैं सूहराग

वज़ीरज़ादी

साक़ी न दे शराब न कर दिल को बेक़रार । अच्छा नहीं है चैत तुम्हारे बिछुड़ने यार ।

शाहज़ादी

बैसाख की जो गरमी में उठती हूँ जाग २ । हरदम ख़याल आया यहाँ से बढ़ भाग २

वज़ीरज़ादी

अब कीजिये तलाश लगी तेरी जब से लाग । होगा महीने जेठ में हासिल तुझे सुहाग ।

शाहज़ादी

जिन्के पिया हैं पास हैं उन्के बड़े ये भाग । ख़ालिक़ दिला दे कब मुझे देखूँ मेरा सुहाग

वज़ीरज़ादी

साक़ी पिला दे जल्द शराबे विसाल यार । मत कर तू हिज्र में बस अब दिल को बेक़रार

हुक्म शाहजिन का देव से

हाज़िर है कोई देव या जल्दी से आये । हो दोनों जिस जगह उन्हें उठा कर लाये ।

अज़देव की शाहजिन्से

अब मैं तेरे हुक्म से जाता हूँ उस जा । लाता हूँ उन्के तईं जाकर अभी उठा ।

कलाम शाहजिन का शाहज़ादे से

वक़्त उस्के आने के

कौन परी और कौन देव लाया तुझे उठा । गुज़रा तुझ पर क्या सितम सब हुक्म कोचला

जवाब देना शाहज़ादे का शाहजिन्से

मोताबा कोठे ऊपर साथ थी माहे लक़ा । परी ज़ुर्रा दे जाय कर लाई मुझे उठा ।

शाहजिन का कहना छन्द शाहज़ादे से

जो रहम हो ज़ार तेरी जान पर आया । ऐहवाल सारा मुझ से तू ऐ प्यारे कर बयाँ

होगी सज़ा बरख़ैर तू दिल में न कर गुमान । क्यों कर मुझे है रहम तेरे हाल पर आया

CC-0. In Public Domain. Digitized by eGangotri

गुज़रा तुम्हारी जान पर जो कुछ कि है सितम। उसके ही सुन्ने से हुआ दिल को हमारे ग़म ।
तेरे ऊपर ये हाय मुसीबत थी क्या पड़ी । है देखने से जिसके तबियत पे कोह ग़म ।
उसकी सज़ा मैं देता हूँ अब तेरे रोबरू । जिसने जुदा किया है ये तुझ से लेग़ सनम।
तेरे एवज़ सितम के मैं करता हूँ उसको क़त्ल। जाती है लहज़ में वह फ़ना हो सूये अदम
मुरदार ने ख़लल किया तेरे विसाल में। माशूक़ तेरा तुझ से छुटाये किया सितम
है कोई देव लावे गिरफ़्तार कर उसे । जिसने किया है इस पे जो इस तौर का सितम
मिज़ वाके देव जल्द बुला ओ मदारीलाल। होता है हाल जोर का उसके न कुछ रक़म

छन्द शाहज़ादे का कहिना शाह जिन्से

ग़फ़लत में ख़्वाब की मुझे लाई जो ये उठा। मेरे सनम से इस्ने मुझे अब छुड़ा दिया ।
रक्खा था एक क़ैद मकां में मुझे छिपा। किस्मत ने मेरी आप को अब है दिया बता
जो कुछ कि उसकी क़ैद में मुझ पर हुआ सितम। यह बात उसका मुझ से न होता है कम
सूरत से मेरी हाल मुसीबत का है अयां। दिल्ला हमारी यार जो गुज़रा किया सितम
ख़ालिक़ ने आप को है किया हाकिमे ज़मान। ख़िलक़त न वाज़ों सुं सिफ़ोंनो की ये जाहिल
इन्साफ़ कीजिये मेरी फ़रयाद का बग़ौर। क्यों कर कि आप को न मिला वस्ल में सनम
जो आपसा मिले मुझे सर्दार दिल नेवाज़। शायद किनल्ली से मिले मुझ से मेरा सनम
वह देव ज़ोर परी थी छिपी इक मकान में। जिस्ने किया है मुझ पे जो इस तौर का सितम
फ़रयाद की ये दाद दिला ओ मदारीलाल। अजबस कि मेरे हाल पे अब कीजिये करम

सवाल राजा इन्द्र का शाह जिन्से

हाज़िर है कोई देव अब लावे उसे बुला। फिर वह मेरे हुक्म से आग में है जला ।
मुझको हुई ये फ़िक्र जो कि उस्ने है ख़ता। ऐ देव लादे उसको कि दूं मैं उसे सज़ा ।
ए देव क्या निकाला है मुरदार ने चलन। बेचारे शाहज़ादे को लाई ए घर उठा ।
देखो दिखाता हूँ मैं मज़ा उसको प्यार का। हम से किया जो इस्ने है ये आशना छिपा।
आशिक़ को उसे ग़ैर के लाकर किया असीर। खट का हमारे दिल में न इस्ने ज़रा किया
आयान ख़ौफ़ इस्को हमारे जलाल का। रक्खा चुराके इस्ने पराया ए दिल रुबा ।
मालूम तुझ से हाल मेरा होगया तमाम। कर बादूं अब मैं तेग़ से इस दम इसे फ़ना
नातक़ बता ओ हुक्म उसे ऐ मदारीलाल। की है गी नाबकार ने देखो तो क्या ख़ता ।

CC-0. In Public Domain. Digitized by eGangotri

जवाब देव का राजा इन्द्र शाह जिन्न से ॥

हाज़िर हूँ जो हुक्म हो लाऊँ उसे बजा। जाकर मैं उसको अभी लाऊँ सोये हुवा
जाता हूँ मैं मिस्ल आंधी चूँ सरसरे हवा। लाता हूँ उसको जिसका यहै ज़ोर वोजफ़ा
मैंने कहा था उससे न कर इसको तू पियार। नाजिन्स आदमी है न इंसान होतू फ़िदा
समझाया इसको मैंने न दे दिल्को हाथ से। हरगिज़ रहेगा इश्क़ न तेरा ये अबछिपा
बे खौफ़ होगई है ये पाकर के ख़ूबरू। आखिर को अपने हक़ में ये इसने बुरा किया
मेरे कहे पै इसने न मुतलक़ किया ख़याल। ले आई अपने घर में ये सोता उसे उठा।
हाज़िर मैं लाया इसको अभी रोबरू हुज़ूर। मालिक हुज़ूर हैं जो चाहो सो हो उठा।
हाज़िर किया मैं लाके उसे तू बदारी लाल। इन्साफ़ जैसा हो वह अभी दीजिये सज़ा।

दोहरा कहिना राजा इन्द्र का परी से

लाई इसको कौं उठा सुन तो ऐ मुरदार। गई हमारे खौफ़ को दिल्से भूल एक बार

जवाब देना परी का राजा इन्द्र को

तुम जो चाहो सो करो मालिक हो सरकार। लेकिन हूँ सौजान से उसकी आशिक़ज़ार

सवाल राजा इन्द्र का

हमसे छिप छिप के तू करती है एक यार नया। ये चलन निकाला है अब तेरा ऐ मुरदार नया
या तेरे तेग़ करूँ या तुझे गर्दन मारूँ। या दिखाऊँ तुझे मैं और कोई आज़ार नया
कहाँ इंसाँ भला क़ौम परीज़ाद कहाँ। तूने किसका ये निकाला है अरी प्यार नया
प्यार करने का मज़ा तुझको मिलेगा उसवक़्त। होगा गर्दन पै ये जब खंजर खूँ ख़्वार नया
क्या है आवारगी ये दिल्में समाई तेरे। ढूँढती फिरती है दिनरात जो दिल्दार नया
हाथ उठा इससे नहीं अपना तरीक़ा है यही। क़त्ल करते हैं जो हो ऐसा रवना वार नया

जवाब परी का

घर में आया जो मेरे ये गुल गुलज़ार नया। दुश्मनों की वही आँखों में चुभा खार नया
पास से मेरे न अलबत्ता इसे कीजिये जुदा। और सितम चाहिये सो कीजिये हा वार नया
शक्ल इन्सानी परीज़ाद पै क्या है मौक़ूफ़। किसको भाता नहीं माशूक़ तरहदार नया
आशिक़ी का यही आशिक़ को मज़ा है शैज़िन। आज फूले मेरे हाजरक़ से गुलज़ार नया
जानो दिल बेचे हुये फिरती हूँ उस गुलरू पर। ऐसा होता नहीं दुनियाँ में ख़रीदार नया
मुद्दतों जिसके लिये रातों को आवारा फिरी। हाथ आया है ऐसा तू मेरे दिल्दार नया

CC-0. In Public Domain. Digitized by eGangotri

दोहरा कहिना राजा इन्दर का देव से

मानेगी हरगिज़ नहीं अबतो ये मुरदार । लेजा इसको आग में डाल दे तू एक बार

कहिना देव का मुरदा निकाल कर परी से

जबसे ईजाद है इसेदी तूने दिन रात । वैसी चल अब आग में दूं तुझको बदज़ात

गज़ल राजा इन्दर की

कहिना हमारा इसने न अबतक ज़रा किया । ऐ देव इसको हमने अगर बेवला किया ।
आतिश कि दह में डाल दो लेजा के खींचकर । दोज़ख कि आग से जो कहे पुर हवा किया
दिखला के जाके इसको मज़े दुश्मनी के ।
दर पर दह हमसे खूब नया आशना किया
देने में कुछ सज़ा के जो कि तूने दरगुज़र । मैंने तुझे भी गोर दे जौरो जफ़ा किया ।
नामो निशान इसका ज़माने से हो मिटा । इस फ़िल्ला रोज़गार ने देखो तो क्या किया
संगे गरां पे जाके पटक दे इसे अभी । मुरदार बद चलन ने ए गुमज़ा नया किया ।
इस बद चलन से है यही खटका मदारीलाल । आज एक किया तू जाने कल दूसरा किया

गज़ल देव की

मैं भी तो मुद्दतों से हूं इसलिये जला किया । पंजे में अब खुदा ने मेरे मुबतिला किया
चलती है साथ मेरे या गर्दन में डालूं हाथ । खाजाऊंगा मैं गर कहीं नखरा ज़रा किया
आ मेरे साथ तू कोई दम और जान है । फिर क्या जो मैंने काम तेरा खातमा किया ।
पंजे से मेरे छूट के जा सकी है कहां । बस मैंने इसको पीस के अब मुंह में डाला किया
पी जाऊंगा लगा के मैं इस वक्त तेरा खून । फिर मुझसे बोल चला जो किसी तौर का किया
खाजाऊं तेरा तोड़ के सर भेजा मग़ज़ का । गोया कि आज लुक्मा शीरीं ज़ियाफ़ा किया
सर पर अजल सवार है इसके मदारीलाल । कोई दम में अब इसे तह तेग़ फ़ना किया ।

गज़ल परी की

अफ़सोस तेरे लिये किस शर्त वफ़ा किया । लेकिन जुदा न दिल से तुझे मेहलक़ा किया
कुछ जलने मरने का नहीं दिल्ला मुझको ग़म । ग़म है कि तुझको आंख से मेरी जुदा किया
आरज़ू थी कि तेरी राह पर निसार । खालिक ने आज फ़र्ज़ से तेरी अदा किया
ऐसा भी कोई करता है आशिक़ का अपने हाल । तुमने हमारा हाल जो ऐ दिलरुबा किया
चारों तरफ़ अदू है लिये तेग़ को बकफ़ । मुझ बेगुनह पे देखो ये बलवा है क्या किया

CC-0. In Public Domain. Digitized by eGangotri

दुनियां में क्या हमने नहीं की है आशिक़ी । किस्से न इन्तुओं पे दिल अपना फ़िदा किया
इसको भी अपने हाथ से खोया मदारी लाल । जलना गवारा जिसके लिये मैं सदा किया

गज़ल शाहज़ादे की

लाकर जो तूने क़ैद मुझे बेख़ता किया । बस मेरे सब्र ने यही बदला अदा किया ।
मैं तुझ से कहता था मेरे दरपे न इतना हो । आख़िर न अपने हक़ में ये तूने भला किया
आख़िर को मेरे वास्ते दी तूने अपनी जान । परवाने मिलके शमा से कबतक जिया किया
शामत ने तेरी तुझको दिखाया ये ऐसा दिन । जब वह कहां से लाके मेरा मुंह तिला किया
क्यों होता हाल ऐसा जो न करती तू मुझको प्यार । मैंने तो मना तुझको परी बारहा किया ।
मारा है जिसने भूलके इस राह में क़दम । आंखों से उसके खून का दरिया बहा किया
क्या २ कहूं मैं तुझ ख़ुदा का मदारी लाल । एक बार बला के हाथ से मुझको रिहा किया

दोहरा कहिना राजा इन्दर का वज़ीर ज़ादी से ॥*॥

जोगीजी ये शरबत है हाज़िर इसको लो । और जो लायक़ काम हो सो मेरे से कहो

जवाब देना वज़ीरज़ादी का राजा इन्दर को

और नहीं कोई काम है बड़ा किया ये काम । मुद्दत तक अब आपका रहे जहां में नाम

दोहरा वज़ीर ज़ादी का शहज़ादी से

ले हाज़िर है हिज्र का ये तेरे बीमार । गले लगाओ खूबसा करलो इसको प्यार

दोहरा कहिना शहज़ादी का शहज़ादे से

आओ प्यारे ये कहो गले मेरे लग जाउ । मुद्दत से बीमार हूं शरबत वस्ल पिलाउ

जवाब देना शहज़ादे का शहज़ादी को

मेरी भी दिन रात थी आफ़त में पड़ी जान । जिस्पर भी तो था मुझे जानी तेरा ध्यान ।

छन्द कहिना शहज़ादी का शहज़ादे से

प्यारे तुम्हारे हिज्र में अपना हुआ ये हाल । तुमको हमारे तरफ़ से कुछ था ज़रा ख़याल
किस्तरह से हुआ था तेरे बिन मुझे मलाल । पर अब ख़ुदा ने दे दिया ये शरबते विसाल

CC-0. In Public Domain. Digitized by eGangotri

जवाब देना शाहज़ादी का शाहज़ादे से

कुरकत तुम्हारी से मुझे हासिल हुआ मलाल। अल्लाह ने पिलाया मगर शरबते विसाल
रकबान दिल्ले रंजो मुसीबत का कुछ ख़याल। होवेगा दूर वस्ल में साये अब मलाल

ग़ज़ल शाहज़ादह

आँख हमसे न अगर तुमसे लड़ाई होती। तो मुसीबत न ये बल्ला उठाई होती ।
हिज्र में तेरे मैं तड़पा किया बिस्मिल की तरह। तेग़ अबरू की रिखाई तो सफ़ाई होती
जाने जां तुम को जो इस बात का कुछ होता ख़याल। तो मेरे वास्ते काहे को बुराई होती
ख़ुशनुमा तेरी कलाई को जो आता ख़याल। दिले बेचैन को बेक दम न कल आई होती
कज़ अहमसे न रहिते जो तुमने ग़ैरते गुल। अभी तक अपनी सब उम्मेद बर आई होती
कुछ ख़ता आपकी हरगिज़ नहीं कुछ अपनी। बनी ये बात भी कुछ दिल में समाई होती
सख़्तियां क़ैद की काहे को उठाते मैं ग़रीब। तुम सिवा उस पे तबियत जो न आई होती

ग़ज़ल शाहज़ादी

तुमने सूरत जो किसी रोज़ दिखाई होती । दिले मुज़तर पे न यों ग़म की चढ़ाई होती
ख़ूब रोकर गले लग कर यही थी दिल की हवस। लेके तुमतक जो भला अपनी रसाई होती
हाल पर मेरे जो कुछ रहम न करता ज़ालिम। तो मैं इस तरह से क्यों ग़म की सताई होती
बर्क़ की तरह से आंखों में चमक जाती है। याद जिस दम तेरी नाज़ुक ये कलाई होती
तुम करो चैन परी साथ रहूं मैं बेचैन । दिल से लाचार हूं वर्ना ये सफ़ाई होती ।
तेरा हरजाई पना पहले जो होता ज़ाहिर। वये शिरकत मेरे दिल को न ख़ुशी आई होती
शमा सां काहे को जलती मैं न सच्चा मैं तेरा। गर मुहब्बत न तेरे दिल में समाई होती ।

ज़बानी शाहज़ादह

तेरे ग़म फ़िराक़ का अफ़साने था रहा । हर लहज़ा हर घड़ी में अमीरे बला रहा

ग़ज़ल शाहज़ादा

मुक्त सद मुक्त किया आज नज़ारा तुम को। कब ये उम्मेद थी देखूंगा दुबारा तुम को
मरदुम आसा तेरी तस्वीर थी आंखों से खिंची। रवां नये चश्म में भी मैंने उतारा तुम को
हिज्र में आ मेरी रूह आंखों में तारीक जहां। जाना दिल से जो था आंख का तारा तुम को
जान भी आये अगर काम तो हुये क्या उज़र। जो से कुछ ज़्यादा समझता हूं मैं प्यारा तुम
एक पल भी तेरी फ़ुरकत में न पाया आराम। बारहा ख़्वाब से चौंका तो पुकारा तुम को

CC-0. In Public Domain. Digitized by eGangotri

मैंने क्या २ वह तेरे पीछे उठाई आफ़त । बे वफ़ा पर न हुआ रंज हमारा तुझको
हम बिछाते हैं तेरी राह में पलकें आँखें । पर रहा हमसे सदा आह किनारा तुझको

ग़ज़ल शाहज़ादी

थी जुदाई न तेरी जान गवारा मुझको । पर करूँ क्या बंधा तक़दीर से चारा मुझको
तू मेरे ज़ीस्त रही आँखों को हसरत बाक़ी । कभी फिर आके दिखा जाओ नज़ारा मुझको
बिन तेरे चाँदनी आँखों में नहीं धूप से कम । मेरे अनवर नज़र आता था सितारा मुझको
कहीं दो चार भी दिन और न आते जो सनम । बिन दिये जाँ के होता न गुज़ारा मुझको
हिज्र में तेरे न एक पल भी मुझे नींद आई । याद था जो तेरे पहलू का सहारा मुझको
चैन आता था न दिल को न तबीअत को क़रार । वह तसव्वुर में बंधा ऐ जान तुम्हारा मुझको
मीठी बातों से हुए जाते हो देते नाहक़ । कज़ अदाई ने तेरी जान से मारा मुझको ।

रुस्म सः कहिना शाहज़ादी का

तुम्हें और उससे था बेहद प्यार रहे । जाने जाँ जान से उस गुल को ख़रीदार रहे
नहीं चाहत नहीं ख़ूबी को तलबगार रहे । तुम परी साथ मेरे वस्ल से सरशार रहे ।

हम यहाँ हिज्र में दिन रात गिरफ़्तार रहे

क्या कहें हम जो मुसीबत में गिरफ़्तार रहे । वस्ल के तेरे दिलो जान से ख़रीदार रहे
हर घड़ी तेरे तसव्वुर ही में दिलदार रहे । किस तरह रंजो मुसीबत के गिरफ़्तार रहे

हर घड़ी हिज्र में तेरे हो तो बीमार रहे

उसको चाहत तेरी और तुझको रही उसकी चाह । कुछ दिनों ख़ूब किया जान से उस गुल का निबाह
हम बग़ल और हम आग़ोश रहे क्या कहना । वस्ल में ख़ूब मज़े लूटे परी के हमराह ॥

हमसे कहिते हो कि तुम बिन हमें आज़ार रहे

आपने जामे तमन्ना में पिया था रखते वस्ल । उसने सौ नाज़ से तुम को जो दिया था रखते वस्ल
लेके आग़ोश में मंज़ूर किया था रखते वस्ल । ख़ूब जी खोल के तुम ने तो पिया था रखते वस्ल

इससे क्या काम कोई हिज्र में बीमार रहे

अपनी चाहत को वह करती रही तुमसे इन्कार । हम तसव्वुर को बयाँ करती रहे सैरे निहार
चाहने का भी मज़ा है यही अब ऐ दिलदार । तुम मरो उसपे परी तुम पे करे जान निसार

सब तरह से तो हमी पीछे तेरे ख़्वार रहे

फिर तो देखके गुल दूसरा तुमने जो निगाह । मुझको मालूम हुआ रखते हो तुम उसकी सी चाह

CC-0. In Public Domain. Digitized by eGangotri

पहिले साबित न हुआ आह कि तुझे बदराह। भूल कर अपना जी तुझसे लगाये वल्लाह
जानते हम कि दुनियां में यही
प्यार रहे

जवाब शहज़ादे का

दिल दमनों के लिये मारके तरह दार रहे। नये खाने नये जोड़े नये हथियार रहे।
ज़री फूलों की शबे माह में तय्यार रहे। सब तरह के वहां सामान नमूदार रहे
पर तेरे बिन मेरी नज़रों में वह सब ख़ार रहे
हम दिलो जान से तेरे ही ख़रीदार रहे। नशे इश्क़ से तेरे ही तो सरशार रहे।
किस तरह दाम मुसीबत में गिरफ़्तार रहे। हर घड़ी याद में तेरे ही तो दिलदार रहे।
तेरे ही वस्ल की हर रोज़ तलबगार रहे

खाके कहता हूं तेरे रूखे रवानी की क़सम। और है मुझको इसी सांवरे धानी की क़सम
झूठ कहता नहीं तुझ रूप सुहानी की क़सम। प्यारे वल्लाह मुझे आज़िज़ जवानी की क़सम
उल्टा फ़ेरा होता तेरे गुनहगार रहे

मुझको वल्लाह मेरा रही नफ़रत उससे। वह थी क्या माल जो होती मुझे रग़बत उससे
कोंलगी होने मेरे दिल को मुहब्बत उससे। जब कि बरग़लाती रही अफ़्रीनबियत उससे
रूबरू हूर भी आजाये तो इन्कार रहे

साफ़ नबियत से जो ये बातें ज़बां पर आये। आपही शिकवे के दफ़्तर मेरे आगे लाये
यही दुनिया का तरीक़ा है यही है आई। है तरफ़ज्जुब कि तेरे सामने क़समें खाई।
उसपे भी शुक्र मेरा तुझको ऐ दिलदार रहे

इश्क़ गुल्लों से सदा दीदये हसरत धोता। तेरी फ़ुरक़त में ये था हाल हमारा होता।
शाम से ताब सहर बैठके हम को रोता। याद करकर के तेरे साथ लपट कर सोता
इसी हसरत में तो हम रात को बेदार रहे

मुसद्दस कहना
शहज़ादी का

आह मैं जब से तेरी नालिबे दीदार रही। तब से मैं लाख बला ओं में गिरफ़्तार रही
ज़ोर तक लीफ़ो मुसीबत की सज़ावार रही। ज़िन्दगी अपनी भर तो अबस बेकुरार रही
मैं न समझी थी कज़ा इश्क़ ये दिखलावेगा। जान पर मेरे ये कंबख़्त बला लावेगा * ।

CC-0. In Public Domain. Digitized by eGangotri

हाल दिल किसे कहूं जाके मैं अज़ा बेशमार। कर दिया मुझको तो इस इश्क़ ने है २ बरबाद
कहूं इस ग़म से कहां तक न मेरे दिया फ़साद। इस सितम गर ने किये मुझ पे हज़ारों बेदाद
वे अजल आने से इस इश्क़ ने मारा है २ ॥ । खून नाहक़ किया काफ़िर ने हमारा है है
इस जफ़ा कार ने मुझको दिये लाखों आज़ार। दर्दो अन्दोह व ग़मो रंज से बेहद्दो शुमार
इसके हाथों से मिला हाय न इक जो पे क़रार। कभी सहरा को गई और कभी सूये कुहिसार
इसने इस तरह की आफ़त में है डाला मुझको। पड़ी जे हमत में हूं अब तक न निकाला मुझको
ये न समझी थी करेगी ये जफ़ा आफ़ते इश्क़। जान पर लायेगी मेरी ये बला आफ़ते इश्क़
रोयेगी वेगाने से कर देगी जुदा आफ़ते इश्क़। सैकड़ों आफ़तों से ये है सिवा आफ़ते इश्क़
वस्ल से उसने न इक रोज़ कभी शाद किया। और किया भी तो मुझे जान से बरबाद किया
आह इस मूज़ी से बेतरह पड़ा है पाला। है २ इसने मुझे हर एक बला में डाला !
मैंने कुछ आह इस आफ़त में न देखा भाला। अब तो है जान का अल्लाह मेरे सब वाला
करूं अब इसकी शिकायत मैं कहां तक अल्ला। है हर एक किस्से से ये हाल हिकायत अच्छा

जवाब देना शाहज़ादे का

मेरी इश्क़ का सच है कोई बीमार नहीं। और आज़ार हो पर शाह ये आज़ार नहीं
कोई आशिक़ किसी माशूक़ का ज़िन्दार नहीं। तालिब मुक़द्दर कोई मायले दिलदार न हो ।
ये बला इश्क़ वह है जिससे हज़ार बेहतर है। इससे करता रहे परहेज़ बशर बेहतर है ॥ ।
जान से कर दिया मजनूं को इसी ने बरबाद। और इसने किया बल्लाहे खूने फ़रहाद
वस्ल से रक्खा है दामन को इसी ने नाशाद। ये वह जालिम है कि है ज़ुल्म किजिस से दुनियाद
चैन इसमें कहां इन्सां को आराम कहां। बा सिवा रंज के राहत को सरंजाम कहां
अलह क़ज़ह इससे बशर मांगे ये वह है आज़ार। मर गये आज तक इस मर्ज़ के लाखों बीमार
और रुसवाई है इसमें हुई बेहद्दो शुमार। फिर के आये न कभी जो गये सूये कोहिसार
उन्को क्या जाने कहां जाके डुबोया इसने। फिर पलान क न लगा ऐसा है खोया इसने
सच तो यो है कि बला खेज़ वह आफ़त है इश्क़। जान के लेने को हर तरह क़यामत है ये इश्क़
बाइसे ऐब व निशनाव मलामत है ये इश्क़। वख़ुदा इस मर्ज़ दिक़ की अलामत है ये इश्क़
राहे उल्फ़त में जो देखा तो यही रहज़न है। दोस्त ज़िन्दार किसी का नहीं ये दुश्मन है।
इस सितम गर से अल्लाह डाले पाला। इसने लाखों के गई आह बला में डाला ।
नहीं जाना है ये कम बख़्त किसी से टाला। इस बला का को अल्लाह करे मुंह काला

CC-0. In Public Domain. Digitized by eGangotri

तुमसे अखबार कहूं क्या आके मैं दगाबाज़ी की। इस दगाबाज़ी ने लाखों से दगाबाज़ी की

होली गाना सिन्ध सुल्तानी

में

खेल रही मैं होली सखी मैं ॥ + ॥ नन्दलाला बनवारी रे ॥ + ॥
काहू की सारी रंग में भिजोई ॥ + ॥ काहू को देत हैं गारी रे ॥ + ॥

खेल रही मैं

छीन लई मोरी चूनर सखी। + । और सारी पिचकारी रे ॥ + ॥
जो भाजत है लाज की मारी + । सब मिल देत हैं तारी रे ॥ + ॥

खेल रही मैं

मान गुमान राखते हारी + । हम हैं तुम्हरे भिखारी रे ॥ + ॥
अखबार को मोहि आन मिलाओ । मैं तोरे बलिहारी रे ॥ + ॥

खेल रही मैं

होली बीच धुन धनाश्री के

मोहि देत दरस नहिं एक बार + । मेरो मन नहिं मानत करत रार + ।

मोहि देत दरस नहिं एक बार

और सखे संग रंग बरावत + । हमको खेलत हो बार २ । + ।
हमतो जरत बरत होरी से + । बिरहा की है मार २ । + ।

मोहि देत दरस नहिं एक बार

कोऊ गुलाल मलत गालन में + । कोऊ चलत गल बहियां डार । + ।
हम पर सब रूप रंग बरसत है + । पिचकारिन की भरी फुहार । + ।

मोहि देत दरस नहिं एक बार

कृष्ण मुरारी साहब की बलिहारी + । सुन लिये सब की पुकार +
अखबार को कोऊ आन मिलाओ + । तन मन धन सब डारूं वार +

मोहि देत दरस नहिं एक बार

इन्द्र सभा समाप्त

सम्वत् १९३७

CC-0. In Public Domain. Digitized by eGangotri

नाम किताब	नाम किताब	नाम किताब
दूसरी पुस्तक रामायण माला	देवी भागवत नागरी	जनक पच्चीसी
तीसरी रामायण गीतात्मक	कल्प सूत्र भाषा	शृंगार प्रकाश
चौथी ज्ञान दोहावली	राम व्याहोत्सव	दोहावली रत्नावली
पांचवीं रस सारिणी	बिहारी सतसई सटीक	स्त्री दर्पण
छठी तिथि बोध	विश्राम सागर	समर विहार बिन्द्रावन
सातवीं पुस्तक मातृदत्त कृत	रामलगन	रसल सार
सत्य नारायण की कथा सटीक	मनुस्मृति उर्दू टीका सहित	कथा चित्रगुप्त
शनिश्चर की कथा	वैष्णवी सन्ध्या	कायस्थ दर्पण
रामकलेवा	याज्ञवल्क्य भाषा टीका सः	कृष्ण बाल लीला
तुलसी शब्दार्थ प्रकाश	प्रबोध चन्द्रोदय नाटक	गीत गोविन्द सटीक
कविकुल कल्पतरु भाषा	आनन्दामृत वर्षिणी	राम अभिषेक नाटक
प्रेमरत्न	निर्णय सिन्धु	सिंहासन बत्तीसी
बनयात्रा	ज्ञान माला	शुक बहत्तरी
भजनावली	दैवज्ञाभरण	अपूर्व कथा अर्थात् गु-
बारह मासा फ़क़ीर अलाबख़्श	ज्ञान चालीसी	लबकावली
बारह मासा बलदेव प्रसाद कृ-	पाण्डुर दिग्विजय भाषा	गुलसनोबर नागरी
कृष्ण सागर	योग वाशिष्ठ देव नागरी में	चित्र चन्द्रिका
मनोरञ्जन	मार्कण्डेय पुराण	छन्दोर्णव पिङ्गल
हारीत स्मृति नागरी	बैताल पच्चीसी	अवतार कथामृत
भगवद्गीता सटीक नागरी	दानलीला नागलीला	हिदायत नामा मालगुज़ारी
रामायण राम विलास	सभा विलास	हिदायत नामा बन्दोबस्त
यमुना लहरी	विक्रम विलास	विद्यार्थी की प्रथम पुस्तक
षट पञ्चाशिका	इन्द्रजाल नागरी	बाला बोध
विनय पत्रिका सटीक	कायस्थ कुल भास्कर	गरुड़ पुराण प्रेत कल्प
किताब पटवारी ४ भाग	क़िस्सह गोपी चन्द भरतरी	सांख्य तत्त्व कौमुदी
रसराज	बहार बिन्द्रावन	मनोहर कहानी
कृष्ण प्रिया	पद्मावती खण्ड आलखंड	
भगवद्गीता विभु सहस्रना-	लावनी वशेर बनारसी	**क़ानून**
मसहित	युगल विलास	
ज्ञान स्वरोदय	भाषा महाभारत विजय-	नाज़ीरात हिन्द अर्थात्
भरतरी गीत	मुक्तावली	ऐक्ट ४५ सन् १८५९ ई०

CC-0. In Public Domain. Digitized by eGangotri

नामकिताब	नामकिताब	नामकिताब
ऐक्ट २५ सन् १८६६ ई०	विद्याङ्कुर	किष्किन्धाकाण्ड
ज़ाबिते फ़ौजदारी	बालबोध	सुन्दरकाण्ड
मजमूआ ऐक्टलगान अब-	भाषा चन्द्रोदय	लङ्काकाण्ड
धजिसके साथ नीचे लिखे	इंग्लिस्तान का इतिहास	उत्तरकाण्ड
हुये ऐक्ट सयुक्त हैं॥	गणित लता १ भाग	अक्षरारम्भ
ऐक्ट १० सन् १८७७ ई० जरीद	तथा २	भाषातत्त्वदीपिका
ऐक्ट १९ सन् १८६३ ई०	तथा ३	बालाभूषण
ऐक्ट १४ सन् १८६५ ई०	गणित प्रकाश १ भाग	हिदायत नामा मुदर्रिसान्
ऐक्ट १६ सन् १८६१ ई०	तथा २	हल्कहबन्दी
ऐक्ट नं० १६ सन् १८६६ ई०	तथा ३	शिक्षावली
ऐक्ट २० सन् १८६६ ई०	तथा ४	भोजप्रबन्धसार
ऐक्ट २४ सन् १८७० ई०	शिशुबोध	राजनीति
ऐक्ट १० सन् १८५९ ई०	पशुचिकित्सा	स्त्रियों की हितोपत्रिका
ऐक्ट ५ सन् १८६१ ई०	क्षेत्रचन्द्रिका १ भाग	अलबभूगोल
ऐक्ट १० सन् १८६२ ई०	तथा २	कविरत्नाकर
ऐक्ट १८ सन् १८६९ ई०	रेखागणित १ भाग	भूगोलदर्पण
ऐक्ट १६ सन् १८६७ ई०	तथा २	बीजगणित १ भाग
ऐक्ट नं० १९ सन् १८६० ई	सूरजपुर की कहानी	तथा २
क़वायद रेलवे और उसके	विद्याचक्र	कैथी वर्णमाला
साथ क़ानून भी हैं॥	भूगोलतत्त्व	महाभारत भाषा छन्दप्रबन्ध
ऐक्ट १९ सन् १८७३ ईसवी	पदार्थविद्यासार	में जो श्रीमन्महाराजाधिराज
अर्थात् क़ानून लगान मु-	धर्मप्रकाशिका १ भाग	उदितनारायण सिंहजी काशी
मालिक मग़रबी व शिमाली	मङ्गलकोष	नरेशने गोकुलनाथादिकवी-
ऐक्ट १२ सन् १८७४ ई०	पत्रदीपिका	श्वरों से रचना कराय कलकत्ते
ऐक्ट १० सन् १८७२ ई०	भारतखण्डिका	में छपवाया था वही श्रीयुत
मरिश्ते तालीम की पुस्तकें	क्षेत्रप्रकाश	माधवसिंह गढ़ अमेठी नरेश
भाषालघुव्याकरण १ भाग	पत्रहितैषिणी	की सहायता और अनुराग
तथा २	रामायण सातों काण्ड	से इस यन्त्रालय में अत्युत्तम
धात्वर्थ	बालकाण्ड	टैप के पुष्ट अक्षरों में १९ पर्व्व
अक्षरावली	अयोध्याकाण्ड	बड़ी शुद्धता से छपा है॥
अक्षरदीपिका	आरण्यकाण्ड	

CC-0. In Public Domain. Digitized by eGangotri

CC-0. In Public Domain. Digitized by eGangotri

CC-0. In Public Domain. Digitized by eGangotri

Auction

CC-0. In Public Domain. Digitized by eGangotri

CC-0. In Public Domain. Digitized by eGangotri